EL ADELANTADO DE SEGOVIA

Año CVII • Número 33.883 • www.eladelantado.com • **Lunes 1 de septiembre de 2008** • **1,00 euro**

Diario Independiente fundado en 1901 por Don Rufino Cano de Rueda

SEGOVIA / 18

La procesión del Cristo del Consuelo puso fin ayer a las fiestas del barrio de Fuentemilanos

DEPORTES / 30 A 32

La Gimnástica Segoviana empieza la temporada con una victoria por 3 a 2 ante el Huracán Z

▶**PATRIMONIO** REHABILITACIÓN DEL CENTRO HISTÓRICO

El ARCH de las Canonjías no incluirá todas las viviendas de este barrio

▶**Aprobación** La concejala de Patrimonio Histórico, Claudia de Santos, confía en que la Junta apruebe en enero el Área de Rehabilitación del Centro Histórico (ARCH). ▶**Judería** La rehabilitación de la antigua Alhama continuará en los próximos meses con la mayor parte de las obras de reurbanización pendientes, entre otras actuaciones. SEGOVIA**12Y13**

Encierro peligroso

▶Miles de personas asistieron al primero de los festejos de las fiestas de Cuéllar, donde hubo seis heridos y nueve contusionados. SEGOVIA**6 A 11**

Y ADEMÁS...

CAMPUS PÚBLICO: **126** días sin empezar las obras

SOCIEDAD

Normalidad en las carreteras en el regreso de las vacaciones de agosto

Aunque se registró un importante aumento circulatorio, las carreteras segovianas no soportaron ayer las retenciones que se producían en la vuelta de vacaciones SEGOVIA**15**

SOCIEDAD

El Curso de Pintores Pensionados finalizó con gran éxito

Tras un mes en la ciudad, una veintena de artistas se despidió ayer de la capital con un inmejorable sabor de boca SEGOVIA**19**

RIAZA

El vicepresidente de la Diputación anunció un acuerdo de colaboración con La Pinilla SEGOVIA**21**

TEMPORAL

Nueva Orleans se queda vacía ante la inminente llegada del huracán 'Gustav' INTERNACIONAL**28**

FOTO: LUIS LÓPEZ ARAICO

Junta de Castilla y León

CURSOS GRATUITOS DIRIGIDOS A DESEMPLEADOS

TÉCNICO AUXILIAR EN DISEÑO GRAFICO

TÉCNICO AUXILIAR EN DISEÑO INDUSTRIAL

TÉCNICO AUXILIAR EN DISEÑO DE INTERIORES

Cursos pertenecientes al Plan Nacional de Formación e Inserción Profesional en la Comunidad de Castilla y León (PLAN FIP) Medida Cofinanciadas por La Unión Europea y cuya gestión se realiza por el Servicio Público de Empleo de Castilla y León

IMPARTE

FORMACION & CONSULTING ATENEO S.L.

C/ Cantarranas, 3 – 40005 Segovia

TELÉFONO 921 41 31 21

formacionateneo@terra.es

www.formacionateneo.com

Centro Colaborador del ECYL Nº 40/30009

ATENEO

Drin SEGURIDAD

Teléfono 24 horas

921 41 28 48

Camino Valseca, 4 - La Lastrilla (Segovia)

E-mail: oficina@drinseguridad.com

D.G.P. Nº 3.227

|SEGOVIA, DESDE FUERA|

Volver al recuerdo

TERESA CANTERO
Desde EEUU

Hay un pequeño pueblo en Illinois, en el medio oeste de Estados Unidos, llamado Dekalb. Allí, rodeada de campos de maíz que dan nombre al festival cornfest, nació Cindy Crawford. También se encuentra Northern Illinois University, lugar de casualidades donde un avión aterrizó el 20 de agosto de 2005. Era sábado por la tarde y hacía muchísimo calor. Tres años después, exactamente el mismo día, otro vuelo llegaba también a O'Hare International Airport. Era el mismo momento de despegue que el de un avión al otro lado del océano. En ese instante, el mundo perdió ciento cincuenta y cuatro sonrisas y por teléfono se echó de menos a los que embarcaron. Había algunos que volvían, otros que iban. Yo también regresaba. Volver a los orígenes es algo recomendable cuando estos son pedazos dispersos de la palabra recuerdo. Volvemos a casa en vacaciones, a los mismos bares cada fin de semana, a visitar ciudades que nos llenaron la vista y la memoria de la cámara de fotos. Volvemos hasta las localidades recónditas del estado de Illinois, panorámica eterna del Lago Michigan, hogar de Frank Sinatra en su querido Chicago. Recorremos kilómetros para al final llegar a una universidad cuya mascota es un perro huskie, donde se inventó el alambre de espino y donde el pasado 14 de febrero un loco asesinó a cinco alumnos disparándoles en clase. El edificio, Cole Hall, impartía clase de cine en aquel semestre de 2005. El vocabulario técnico audiovisual se mezclaba con los más de doscientos alumnos que asistíamos a clase. También aquel día este año el teléfono ardió a través del Atlántico. Meses después, el edificio sigue cerrado y el pueblo recuerda a los que no tenían que haberse ido. El pasado diciembre habían aparecido pintadas referentes a la masacre de Virginia. Las notas, racistas en una universidad multicultural dentro de un país donde la heterogeneidad es una constante, intentaban parar los exámenes finales. Esta vez volver ha costado un poco de miedo, un madrugón, pensar en lunes. Volver ha vuelto a ser, en su significado eterno, poder volver. La suerte del viajero que sólo se refugia en el asiento cuando ve que Nueva York se ve demasiado pequeño. Dekalb aún suspira en medio del campus cuando ve ramos de flores rodear un edificio. Madrid, los mismos días, llora por muchas pérdidas y se cuestiona por qué ellos no pudieron llegar, por qué no volvieron. El viajero que regresa se queda sin respuestas cuando el avión toca tierra. No existen palabras concretas para explicar el recuerdo.

|TRIBUNA| MANUEL FERNÁNDEZ FERNÁNDEZ

Dimisión o cese

Hay dos palabras en el Diccionario, que utilizamos la ciudadanía, pero que algunos políticos desconocen o se empeñan en su desuso: "dimisión" y "cese", que significan la suspensión de un cargo por propia iniciativa o a moción de otro.

Las causas de una u otra acción son ilimitadas, pero frecuentemente debidas a error o ineficacia, es decir, cuando el actor se da cuenta de que su trabajo no es lo eficaz y rentable que debiera y voluntariamente pide el relevo por dar paso a otro que pueda realizarlo más eficientemente, o si el funcionario no aprecia error o no sabe, o no quiere, enmendarlo, es su superior o responsable directo quien lo retira y suple. Dimisión y cese son figuras y situaciones normales en cualquier empresa o gestión, y nadie se rasga vestiduras porque surjan de vez en cuando; lo que sería censurable es que se disimulasen los errores o ineficacias y todo siguiera igual; es decir peor. Por supuesto hablo de errores de cierta entidad o de funestas y graves consecuencias.

En nuestra ciudad, en nuestro concejo, se ha dado recientemente un caso de doble pago de una cantidad que tal vez para sueldos y gabelas de políticos, o cuando se manejan altas cifras de "pólvora del rey", no signifiquen demasiado, pero al ciudadano normal, no ya al parado ni a tantos que no llegan a "mileuristas", nos cuesta creer que ha tardado en advertirse y mucho más en no devolverse: 1,7 millones de euros, que convertidos en las nunca olvidadas (en tantos sentidos) pesetas, son unos doscientos ochenta millones…Y quien más y quien menos, por lo de que "Hacienda somos todos", se teme que cada cual seamos parte alícuota de "paganos", o lo hubiésemos sido si no se hubiera descubierto el "caso".

Espero, por el pundonor de quien haya fallado, la dimisión, y, si no, que los superiores ejerzan el cese, incluso, echando mano de lo que en la milicia me enseñaron, y en alguna ocasión hube de cumplir, llegar al responsable mayor, o sea el de mayor autoridad en el lamentable tema, que de no querer pasar por el trance de los ceses, y más si se empecina en "salvarlos" a toda costa, habrá de asumir el mal trago, por ejemplarizante responsabilidad, de dimitir. Y espero que tales actuaciones se realicen antes de que los medios se recreen en el caso y adquiera nombre propio, pues sería lamentable que el "caso Avisego", se convirtiese en el "caso Segovia", como, aunque éste con cifras más modestas, en tantos otros lugares se han dado. Y es que al ciudadano no le vale que se eche tierra, se cierre en vano, o se acuda a la discusión de patio colegial del "y tú más", intentando escarbar en tiempos pretéritos, aunque tampoco perjudica que se aclare desde sus inicios, y con todo el que haya tenido alguna intervención en el tema, pero ya parece sospechoso que haya de acudirse a investigaciones que en su tiempo no se exigieron, y que anden "pasándose el cuero" entre entidad política, empresa constructora y sociedad financiera…

El mayor favor que puede hacerse a la política, a la ciudadanía y a los propios actores del error no es minimizarlo, y mucho menos encubrirlo u olvidarlo, es cortar por lo sano y recomenzar en serio aportando toda persona y cada material útil o necesario, pues con echarse el "muerto" concejo, empresa y entidad bancaria, los unos a los otros, sólo darán la mala imagen del "sálvese quien pueda" y el caso quedará irresoluto.

La solución desde luego pasa por dos sencillas palabras cada vez más en uso, quizá porque cada día decrece la responsabilidad o está más presente el "pelotazo": dimisión o cese, y éstos podrían darse en cualquiera de los ámbitos y escalones, o tal vez en todos a un tiempo, pues ha habido error en duplicar pagos, en recibirlos y en comunicarlo, y la cantidad no parece "calderilla" que pase desapercibida. Tampoco tranquiliza demasiado, ni aclara todo, una Comisión de investigación a la que no acuden los implicados, y cierra sin consenso de todos sus componentes, es decir cierra con ligero aspecto purulento…

TRYP COMENDADOR ***
CÁSATE CON TRYP COMENDADOR
NUEVA CARPA - JARDÍN "LOS ACEBOS"
BODAS, EVENTOS Y CELEBRACIONES FAMILIARES
Los Ángeles de San Rafael. Tlf: 921 19 58 00 eventos.tryp.comendador@solmelia.com.

|REVISTA DE PRENSA| EDITORIALES

EL MUNDO

En su editorial "Un presidente con más contención que autocrítica" se refiere a la entrevista con el presidente del Gobierno que este periódico publica y dice que "Zapatero pone mucho énfasis en el crecimiento y la fortaleza de la economía española, pero no reconoce su grave error de haber minusvalorado esa crisis hasta hace muy poco".

LA VANGUARDIA

Este rotativo asegura en su editorial, titulado "El pulso con Rusia", que "Rusia considera que ha sido humillada en la posguerra fría y que ha llegado el momento de recuperar el terreno perdido. Quiere que se le dé trato de gran potencia en un mundo cada vez más multilateral".

EL PAIS

En su editorial "Un curso caliente" afirma que "la crisis, su intensidad, no sólo ha tomado por sorpresa al Gobierno español; ningún país estaba preparado para algo así. Lo singular del nuestro es que las primeras medidas adoptadas para hacerle frente fueron aquí, en parte por razones electoralistas, poco adecuadas para atacar la principal causa del deterioro: la pérdida de competitividad derivada de un modelo de crecimiento sustentado en la construcción y otras actividades con poco valor añadido".

LA RAZÓN

"Aplicación arbitraria de la ley" se refiere a la Ley de Costas y señala que "no se entiende, a primera vista, que se aplique la ley con efectos retroactivos y, además, se proceda a la expropiación y derribo de viviendas sin la indemnización pertinente" y añade que "la Ley de Costas contiene lagunas y demasiadas ambigüedades por las que se cuela el plan del Gobierno como un elefante en una cacharrería".

ABC

"Otegi, memoria de indignidad" señala que "el encarcelamiento de Otegi y su posterior excarcelación representan el fracaso de toda una política de apaciguamiento, engaño y negociación con ETA. Es difícil para una sociedad democrática aceptar que este sujeto fuera ensalzado por el propio presidente del Gobierno. Cuestión distinta es que la opinión pública española sea particularmente condescendiente con sus gobernantes".

|A LA LUZ DE LA CANDELA| JOSÉ JIMÉNEZ LOZANO

LO QUE SEA COSTUMBRE

¿EXISTÍA UN DON INNATO en nosotros, que nos avisa de que detrás de, pongamos por caso un discurso público, hay algo o no hay nada? No lo sé, pero, en cualquier caso, se tiene con frecuencia la impresión de que ese don ha debido de desaparecer o de quedar muy disminuido.

La experiencia nos muestra, en efecto, que las gentes sabían muy bien si una palabra o un escrito tenían o no alguna sustancia, o eran un puro bla, bla, bla de charlatán callejero o mitinero. Esas gentes podían, desde luego, confesar tranquilamente no entender bien algo, pero manifestar a la vez su convicción de que allí lo había, o también que no había nada y que aquello era una pura jerga. Era suficiente con hacer algunas preguntas inteligentes para deshacer todo barroquismo y palabrería. Y en los viejos tiempos en que se decía -porque, por lo demás, era verdad - que el sol no se ponía en los dominios españoles, se añadía para no fabricar fábulas o imaginaciones: "Ni tampoco el hambre", lo que también era verdad, incluso si las cosas en ese tiempo de don Felipe II no estaban nada mal, ni mucho menos, para las gentes con menos recursos.

Es decir, esa coletilla era la simple manifestación de ese esa especie de don o instinto del que hablaba más arriba, que descubría enseguida dónde estaba el talón de Aquiles de una afirmación maravillosa. Y, al fin y al cabo, se trataba del ejercicio crítico de la razón. Porque siempre hubo palabrería, desde luego, pero sucedía, desde luego, que, como el charlatán no hiciese negocio vendiendo rápidamente el crecepelo, enseguida se le venía el negocio abajo porque la crítica de los escépticos lo arruinaba. Pero, en nuestro mundo, la palabrería parece haberse hecho no sólo respetable, sino también convertido en un valor en sí misma, y, a cada poco, oímos decir, como la magnificación de un talento, que maneja muy bien el lenguaje, y hace lo que quiere con él.

Desde que Sócrates se enfrentó a la sofistica, las cosas venían siendo lo que se decía que eran, porque primero se averiguaba lo que eran y luego se las nombraba; pero no es éste ya el caso; ahora las cosas ya no son sino lo que se dice que son, de manera que ya no cabe preguntar por su sustancia, ya se trate de la del cocido, de un discurso, de un libro, o de cualquiera otra realidad.

Lo que conviene es adoptar la actitud de don Pío Baroja, cuando, en un cierto momento de concentración de estupidez, le preguntaron: "Y usted don Pío ¿qué piensa de esto?" Y don Pío contestó: "Yo lo que sea costumbre". Y estuvo muy bien contestado verdaderamente.

Y mucho mejor fue la idea del pintor Orbaneja del que habla Cervantes, que pintó un gallo, pero, como pensó que quizás no estaba claro y podría haber discusiones, puso debajo: "Esto es un gallo". Advertencia, por cierto, muy de agradecer, especialmente ante más de un enigma de las artes plásticas hodiernas. Pero no sólo a este respecto.

|TRIBUNA| FRANCISCO JAVIER SANCHEZ VIRAZ (*)

La alegría de los huertos

EN ESTA FECHA ESTIVALES, los medios de comunicación llenan sus páginas con las noticias que los eventos festivos generan las Fiestas de los pueblos segovianos.

Una amiga, me comentó como en el pueblo de su madre este año las Fiestas tan esperadas no tendrán el contenido tradicional de otros años.

La romería de la Virgen seguramente se lleve a cabo, pero difícil ve que se pueda celebrar la posterior parrillada que unía a todos los vecinos y vecinas del pueblo, o aquell@s que regresan a su pueblo natal a compartir estas fechas de alegría y ocio.

La semana cultura que precede a los días propios de las Fiestas, ha quedado reducida a los actos que la Comisión de Fiestas, a duras penas ha podido organizar.

Un acto tan tradicional como las verbenas han sido mutiladas y con probabilidad sean reducidas a un solo día.

Y yo le pregunto, ¿a qué se debe tanto recorte?. ¿Quizás los colaboradores necesarios para llevar a cabo estos actos, este año han decidido limitar sus aportaciones?. ¿Es la tan manida crisis?...

Pero claro, el origen es algo más simple de decir, aunque algo complicado de explicar.

Los recursos económicos necesarios básicos para estas Fiestas, suelen proceder del Ayuntamiento y yo la pregunto: ¿El Gobierno Municipal ha recortado gastos para estas actividades?, y la respuesta es: Si.

Como parte implicada ¿os habéis reunido con el Alcalde o el Concejal de Fiestas?, y la respuesta es sorprendente: Lo hemos intentado, pero él no quiere reunirse con nosotros y dice que el municipio tiene una situación presupuestaria muy difícil y se ve obligado a reducir gastos.

Ante esta afirmación yo me pregunto: ¿Qué sucede para que no puedan celebrarse las Fiestas de un pueblo por motivos económicos?. Indago un poco y pronto sale la respuesta.

El Ayuntamiento, propietario de unas parcelas, intenta rentabilizar el valor de las mismas. Las urbaniza, y las pone a la venta, aprovechándose del boom inmobiliario que vive nuestro país. Pero, no crean que lo hace con criterios sociales. Eleva el precio muy por encima de lo razonable para construir en ellas viviendas sociales o de precio tasado, para que de esta manera, se pueda fijar la población. Las saca al mercado libre y mira usted por dónde, las parcelas no se venden (de 20 sólo han vendido 4).

El resultado no puede ser más negativo. Los recursos que se proyectaban obtener, desaparecen y las deudas con el constructor y como muchos de los industriales colaboradores con las Fiestas, aumentan exponencialmente. Los perjudicados, los vecinos y vecinas. Sin Fiestas, sin centro cívico, y con muchas dificultades para mantener los servicios esenciales.

En resumen, mis conclusiones son que no todo el mundo está capacitado para gobernar un ayuntamiento y menos aún cuando el que accede democráticamente a esta responsabilidad manifiesta públicamente a algunos de sus colaboradores su desidia por los asuntos municipales.

Por las dimensiones del pueblo y sus posibilidades de desarrollo, parece que mantener e incluso aumentar los niveles de bienestar de sus residentes no es tan difícil si primase el trabajo por la comunidad en lugar de los individuales.

Espero que los responsables de esta situación recapaciten y hagan un esfuerzo por ofrecer a sus vecinos unas Fiestas y unos servicios municipales dignos. Aún hay tiempo si se quiere.

--

(*) Secretario general de la Agrupación Socialista de La Granja

LA TABERNA DEL RANCHO

LOS SÁBADOS Y DOMINGOS, LAS PAELLAS DEL RANCHO

(sólo almuerzos)

TORRECABALLEROS, SEGOVIA. TELÉFONO 921 40 11 61

LAS PAELLAS 10€

EL ADELANTADO DE SEGOVIA

EDITA:
EL ADELANTADO DE SEGOVIA, S.L.
D.L. SG.7 1958

Presidente - Editor:
Carlos Herranz Cano
Director General:
Javier Hernando Domingo
Director de Desarrollo:
Aurelio Martín González

Director:
Jesús Martínez Calle
Jefes de Sección:
Marcelo Galindo Miranda y
Florentino Descalzo San Frutos
Director de Administración:
Carlos Rebollar Herranz
Director Comercial:
David Matarranz Casado
Responsable de Distribución:
Miguel Casado Rubio

Redacción, Administración y Publicidad
Calle Morillo, 7 (junto Jardín Botánico)
40002 Segovia
Teléfono: 921 43 72 61
Fax 921 44 24 32

Correo electrónico redacción:
redaccion@eladelantado.com

Correo electrónico publicidad:
publicidad@eladelantado.com

Difusión controlada por la OJD

|VISTO Y NO VISTO| FOTO: **BEATRIZ VELASCO**

Bienvenida informativa

¡Anda que no van a tener tarea los dueños de este local cuando regresen de sus jornadas de descanso y sean recibidos a pie de puerta por este cúmulo de periódicos!. El método de depósito utilizado en este particular buzón ha hecho que los diarios pierdan su forma rectangular y el tiempo de espera ha mermado el valor de la actualidad de sus noticias, pero sin duda pueden servir aún a los recién llegados para repasar lo que ha ocurrido en los últimos días y en cualquier caso para darse un atracón de pasatiempos.

Esta sección está abierta a la participación. Si usted tiene alguna fotografía curiosa o significativa referida a la vida cotidiana de la ciudad o de la provincia, puede enviárnosla por correo postal o a través del correo electrónico redaccion@eladelantado.com

GALERÍA GARAJARTE

GALERÍA GARAJARTE. LA GRANJA

‘Paisajes de aquí, figuras y grabados’

Muestra de Paulino Lorenzo Tardón. Hasta el 4 de septiembre en la Galería Garajarte de La Granja de San Ildefonso (*Foto: Beatriz Velasco)*.

FIESTAS

Fiestas locales en los pueblos

UN PASEO POR LA PROVINCIA

Hoy 1 de septiembre los festejos en honor de N. Sra. Virgen del Carmen serán en Matabuena, en Aldea Real en honor de la Virgen del Rosario, en Fuente de Santa Cruz se celebrará la Exaltación de la Cruz. En Sepúlveda habrá Lunes de Toros y en Turégano se festejará el Dulce Nombre de María.

AGENDA 4

HOY

1 septiembre de 2008

Faltan 127 días

Santoral
Santos: Arturo, Sixto y Régulo
La Predestinación de Nuestra Señora.

TELÉFONOS DE URGENCIA

Servicios de seguridad

Policía Local	921431212
Comisaría de policía	921414700
Protección civil	921759115
Guardia civil	062 y 921426363
Inf de carreteras	921417131
Bomberos Segovia	921422222
Bomb. Coca	921586132
Bomb. Sepúlveda	921540000

Servicios sanitarios

Emergencias	061
Hospital General	921419100
Hosp. Policlínico	921419100
H. Misericordia	921460115-16
Cruz Roja	921440202
Urgencias	921440702
Infocáncer (gratuita) (24 horas)	900100036

Transportes

Radio Taxi	921445000
Estación Renfe	902240202
Estación de Autobuses	921427707

Otros

Emergencias	112
Turismo	921460334
Ayuda a la vivienda (Junta CYL)	902 22 88 88
Correos	921461949

Instituciones

Subdelegación de Gobierno	921759000
Junta de Castilla y León	921417384
Diputación	921113300
Ayuntamientos	
Segovia	921419800
Ayllón	921553000
Cantalejo	921520001
Cantimpalos	921496009
Carbonero el Mayor	921560002
Coca	921586011
El Espinar	921181700
Fuentepelayo	921574000
Mozoncillo	921577392
Navalmanzano	921575002
Nava de la Asunción	921580036
Navas de Oro	921591000
Palazuelos de Eresma	921449354
Riaza	921551016
San Ildefonso	921470018
Sta. María la real de Nieva	921594036
Sepúlveda	921540000
Turégano	921500000
Villacastín	921198008

EXPOSICIONES

Bibliografía de la Guerra de la Independencia
La Academia de Artillería ofrece la exposición bibliográfica “La Guerra de la Independencia y sus protagonistas en los fondos de la biblioteca de la Academia de Artillería”. La muestra, que estará abierta al público con acceso por la plaza de Día Sanz, puede verse hasta el 30 de septiembre de lunes a viernes, de 10.00 a 13.00 h.
ACADEMIA DE ARTILLERÍA

Patrimonio industrial
La sede de la Cámara de Comercio de Segovia expone hasta el 15 de septiembre la muestra “Un legado con futuro” en la que se ofrece una visión general sobre el patrimonio industrial de la provincia de Segovia. (c/ San Francisco).
CÁMARA DE COMERCIO. CASA DEL SELLO DE PAÑOS

Espacios subterráneos
Fotografías de espacios subterráneos tomadas por espeleólogos del Club Espeleológico Jaspe. Hasta el 21 de septiembre en la Casa Joven (paseo San Juan de la Cruz s/n).
CASA JOVEN

Fotografías de Francisco Fernández-Caro
Exposición de artistas noveles de la Fundación Dionisio Duque, Maestro Asador de Segovia. Hasta el 18 de septiembre.
LA FLORESTA

Yang Fudong
Exposición Yang Fudong en el Museo de Arte Contemporáneo Esteban Vicente. Hasta el 28 de septiembre.
MUSEO DE ARTE C. ESTEBAN VICENTE

Dibujo publicitario
Muestra “Álex y el dibujo publicitario en la Segovia de los años 30”. Hasta el 7 de septiembre.
MUSEO RODERA ROBLES

‘De Arganda a Roma’
Rosa Pérez-Carasa expone en la Sala de las Caballerizas hasta el 7 de septiembre.
TORREÓN DE LOZOYA

‘Las Hundas de Arcones’
El centro de las Escuelas de Arcones expone la muestra ‘Las Hundas de Arcones. Patrimonio Natural’ hasta el 12 de octubre.
ARCONES

Peter Müller Peter
“Caballos”, muestra fotográfica de Peter Müller Peter en el centro cultural de Caja Segovia ‘Cronista Herrera’. Hasta el 31 de octubre.
CUÉLLAR. CENTRO ‘CRONISTA HERRERA’

Ángel Carretero
Composiciones murales de Ángel Carretero en la galería Calart Actual de La Granja de San Ildefonso. Hasta el 7 de septiembre.
LA GRANJA. CALART ACTUAL

Osimani, Luis Moro y Artesanos de Fuego
“Esfera”, muestra del pintor y escultor argentino Eduardo Osimani en la Fundación Centro Nacional del Vidrio. Hasta diciembre.
Muestra ‘Reflejos’, de Luis Moro, en el Museo Tecnológico del Vidrio. Hasta enero.
Hasta el día 14 de septiembre la exposición ‘Artesanos del fuego’ en el Museo del Vidrio de la Real Fábrica de Cristales de La Granja. Visitas de martes a viernes, de 10.00 h. a 18.00 h.; sábados, de 10 a 19 y domingos y festivos, de 10.00 h a 16.00 h.
LA GRANJA. CENTRO NACIONAL DEL VIDRIO

MÚSICA

Música en los Corralillos. Este fin de semana tuvo lugar el XII Ciclo de Música de Folklore en los Corralillos. En la noche de ayer, cerraron el festival ‘Abrojo’, que tocó en el Corralillo del Rastrillo y donde acudieron las concejalas de Patrimonio Histórico y Turismo, Claudia de Santos; Gobierno Interior y Personal, Eva Martín, y Medio Ambiente y Contratación, Paloma Maroto.(*Foto: Beatriz Velasco)*

Paulino Lorenzo Tardón
Muestra ‘Paisajes de aquí, figuras y grabados’, de Paulino Lorenzo Tardón. Hasta el 4 de septiembre de 12.00 a 14.00 y de 18.00 a 21.00. Los días festivos se abrirá de doce a dos de la tarde.
LA GRANJA, GALERÍA GARAJARTE

Retromaquinaria agrícola
Del 4 al 7 de septiembre podrá visitarse la octava exposición de retromaquinaria agrícola en Valverde del Majano.
VALVERDE DEL MAJANO

OTRAS ACTIVIDADES

Actuaciones en los pueblos
Actividades culturales organizadas por la Diputación de Segovia en la provincia. Hoy lunes a las 18.00 horas, en el paseo de la Iglesia Parroquial de **Pradera Navalhorno** (San Ildefonso), actuaráRAquel Rubio Cano con un Teatro Cuentacuentos
VARIOS MUNICIPIOS

Fiestas en Abades
Actividades organizadas por la Concejalía de Cultura y Juventud del Ayuntamiento de Abades. Hoy a las 08.30 horas los Quintos’08 invitarán a una Chocolatada en la Churrería ‘Povi’ de Segovia; a las 11.30 horas se instalará un parque infantil en la Plaza de la Iglesia ya las 12.00 se celebrará una Santa Misa en recuerdo de los vecinos difuntos del pueblo. A las 14.00 horas un refrescante baño de espuma para niños y jóvenes en la calle Dulzainero Tocino, a las 14.15 horas ‘Los Tocinillos’ amenizarán el Vermouth, y a las 15.00 horas se celebrará una caldereta. Por la tarde, a las 19.00 horas, la VIII Jornada de Música Tradicional Dulzainero Tocino invitará a Feliciano Ituero ‘Felicia’ a tocar su recital de ‘Cantares y Decires Segovianos’. Por último, la ‘Orquesta Syra’ actuará en la verbena a las 23.00 horas.
ABADES

Rutas de Otoño
Durante los meses de septiembre y octubre se realizarán varias rutas guiadas por la provincia de Segovia para conocer las distintas comarcas: la primera será el domingo 7 de septiembre y recorrerá las riveras del Eresma por Coca. El recorrido es de 8 kilómetros: comenzará a las 10.00 horas en la Plaza del Ayuntamiento de Coca y se realizará en tres horas y media. La inscripción se puede realizar en Aidescom (teléfono 921595006) desde hoy hasta el 4 de septiembre.
PROVINCIA DE SEGOVIA

CONVOCATORIAS

Concurso ‘Triartes por la Igualdad’
El Ayuntamiento de San Ildefonso-La Granja, con subvención de la Junta de Castilla y León, convoca a todas las personas interesadas, a participar en el II Certamen del Concurso ‘Triartes’ por la Igualdad. Que tendrá lugar en San Ildefonso hasta el 6 de octubre como fecha límite para la recepción de obras. Con las obras se realizará una exposición, a partir del 10 de octubre hasta el 30 del mismo mes.
SAN ILDEFONSO

Escuela Municipal de Tenis
El Instituto Municipal de Deportes ha abierto el plazo de preinscripción en la Escuela Municipal de Tenis para el curso 2008/09, que finalizará a las 14.00 h. del 15 de septiembre próximo. Las bases pueden consultarse en la página web de dicho instituto (www.imdse.es) y en la sede del Área de Deportes, c/ Tejedores, s/n., donde se presentarán las instancias.

FARMACIAS DE GUARDIA

SEGOVIA
HOY: **Día y noche:** Farmacia Postigo Briz. Ezequiel González, 15.
MAÑANA: **Día y noche:** Farmacia López Cuerdo. Corpus, 1
EL ESPINAR: Esta semana está de guardia el despacho de la Avenida Hontanilla 18 de El Espinar.

OTRAS LOCALIDADES:
Hoy están de guardia durante las **24 horas** los despachos de las localidades de Cantalejo, Ayllón y Torreval.
De **10,00 a 22,00 horas,** hoy permanecen abiertos los despachos de Fuentidueña, Carbonero, Lastras, Santiuste, Villacastín y La Granja.

FESTIVAL 'VETE AL FRESCO'

Este mes de septiembre continuará la música en las terrrazas: el viernes 5 y el sábado 6 a partir de las 21:30 h veladas musicales en el **restaurante Aqqueducto**; el viernes 5 a la misma hora, en el **Zircus,** 'Rock Service', y el sábado 6, también a las 21:30 h 'Mecánico del Swing' en el **Casares**.

SEGOVIA

Ludotecas municipales
El Ayuntamiento de Segovia pone en marcha las ludotecas municipales. Van destinadas a niños de entre 5 y 8 años, un día a la semana en horario de 17.30 a 19.30 horas y por las mañanas en verano. Las inscripciones deberán realizarse en el Registro General del Ayuntamiento entre el 1 y el 12 de septiembre del presente año.

SEGOVIA.

Concurso de carteles 'Bodegas Terras Gauda'
El 30 de septiembre se cierra el plazo para presentar los carteles del séptimo concurso internacional de cartelismo publicitario 'Francisco Mantecón', que invita a participar a todos los diseñadores gráficos segovianos, publicistas y aficionados de Castilla y León. La bodega repartirá 14.000 euros en metálico a los ganadores del certamen. Más información en 902 922 252/66 164 413

BODEGAS TERRAS GAUDA. CASTILLA Y LEÓN

Estudios Superiores del Vidrio
La Real Fábrica de Cristales abre hoy el plazo de inscripción para la segunda convocatoria de las pruebas de acceso al curso 2008/2009 de los Estudios Superiores del Vidrio. La fecha de límite de presentación de candidaturas es el 19 de septiembre. Los candidatos, mayores de 19 años que no cumplan los requisitos académicos, realizarán una prueba de acceso el 22 de septiembre, mientras que los candidatos que dispongan del título de Bachillerato o equivalente lo harán el 25 de septiembre junto a los alumnos que hayan superado el anterior ejercicio del día 22 de septiembre

LA GRANJA DE SAN ILDEFONSO

AGENDA SOCIAL

Cumpleaños y bautizo. Sofia cumple hoy 4 años y Blanca celebró el sábado su bautizo,mucha felicidades os queremos

Doble cumpleaños. Estos primos tan guapos hoy cumplen años (el mismo día ¡qué bien!) uno 18 añazos y otro 4 añitos. Vuestros padres, hermanos, abuelos y toda la familia os desean un día muy feliz. Muchas felicidades bombones.

Compromiso. Gracias por entrar en mi vida y darme fuerzas cada día. "Sólo para ti, directo al corazón te mando..." ¿Quieres casarte conmigo? Sofía, te quiero. Fran.

MONUMENTOS

ALCÁZAR Tlf. 921 46 07 59: De octubre a marzo, de 10,00 a 18,00 h. De abril a septiembre, de 10,00 a 19,00 horas.
CATEDRAL Tlf. 921 46 22 05: De octubre a marzo de 9,30h a 17,30h. De Abril a septiembre de 9,30 a 18,30h.
CENTRO DE RECEPCIÓN DE VISITANTES Tlf.: 921 466720. e-mail: infor@ turismodesegovia.com. Todos los días de 10 a 19,00 horas. Sábados, domingos y festivos de 10,00 a 20,00 horas. Además los puntos de información de la Rotonda del Pastor y de Autobuses, de 10,00 a 17,30 h.
CENTRO DIDÁCTICO DE LA JUDERÍA Tlf 921 461426. Horarios: cerrado lunes tarde y martes; mañanas, de 10.00 a 14.00 h. y de 16.00 a 19.00 h.
CONVENTO SAN ANTONIO EL REAL Tlf. 921 42 02 28: De 10,00 a 14,00 h. y de 16,00 a 19,00 h. Domingo tarde y lunes, cerrado.
IGLESIA DEL CORPUS CHRISTI (Antigua Sinagoga Mayor) - Tlf 921466720. Horarios: cerrado lunes tarde, martes y jueves tarde; mañanas de 10.00 a 14.00 y de 16.00 a 18.30 h.
IGLESIA DE LA VERACRUZ Tlf. 921 43 14 75. De martes a domingos de 10,30 a 13,30 horas. y de 15,30 a 18,00 h. (Cerrada durante el mes de noviembre).
MONASTERIO DEL PARRAL Tlf. 921 43 12 98. Cerrado los lunes; de martes a sábado, de 10.00 a 12.30 h. y de 16.15 a 18.30 h. Domingos, de 10.00 a 11.30 y de 16.15 a 18.30 horas.
TORREÓN DE LOZOYA Tlf. 921 46 24 61: Laborales de 17,00 a 21,00 horas. Sábados, domingos y festivos de 12,00 a 14,00 h. y de 17,00 a 21,00 h.
MUSEO DE ARTE CONTEMPORÁNEO ESTEBAN VICENTE Tlf. 921 46 20 10:. Cerrado los lunes; de martes a viernes, de 11.00 a 14.00 h. y de 16.00 a 19.00 h.; sábados, de 11.00 a 19.00 h.; domingos y festivos, de 11.00 a 14.00 h.
MUSEO ZULOAGA Iglesia de San Juan de los Caballeros. Tlfs. 921 46 33 48/ 46 06 13: Martes a sábados: 10,00 a 14,00 y 16,00 a 19,00 h.; domingos y festivos, de 10,00 a 14,00 h. Lunes, cerrado.
MUSEO DE SEGOVIA Casa del Sol. c/ Socorro, 1. Tlf. 921 46 06 13/15. De octubre a junio: martes a sábado, de 10.00 a 14.00 y de 16.00 a 19.00 h.; de julio a septiembre, martes a sábado, de 10.00 a 14.00 h. y de 17.00 a 20.00 h.; domingo y festivos, de 10.00 a 14.00 h. Cerrado los lunes, día 1 y 6 de enero, 24, 25 y 31 de diciembre y fiestas locales.
CASA-MUSEO ANTONIO MACHADO Tlf. 921 46 03 77. C/ Desamparados. De miércoles a domingo y festivos, de 11,00 a 14,00 h. y de 16,30 a 19,30 h. Miércoles gratis. Visita guiada.

MUSEO RODERA-ROBLES Martes a sábado, de 10,30 a 14,00 y de 17,00 a 19,00 h.; domingo, de 10,30 a 14,00 h.; lunes, cerrado. c/ San Agustín, 12.
PUERTA DE SAN ANDRÉS (espacio expositivo de la muralla) Tel 609 877404. Horarios: Miércoles, jueves y viernes de 11.00 a 14.00 y de 16.00 a 19.00. Sábado de 11.00 a 14.00 y de 17.00 a 21.00 y domingos de 11.00 a 14.00 y de 16.00 a 18.00 h.
BIBLIOTECA DE LA ACADEMIA DE ARTILLERÍA Invierno, de lunes a jueves de 09.3 0 a 13.30 y de 15.30 a 18.00 h.; viernes, de 09.30 a 13.30 h. Verano, de lunes a viernes, de 08.00 a 13.00 h. (c/ San Francisco, 25).
PALACIO DE LA GRANJA Y RIOFRÍO Tlf. 921 47 00 19 y 921 48 01 42: De martes a sábado de 10.00 a 13.30 y de 15.00 a 17.00 h. Domingos y festivos, de 10.00 a 14.00 h. Lunes: cerrado. Museo de Tapices, cerrado por obras.
REAL FÁBRICA DE CRISTALES DE LA GRANJA. MUSEO DEL VIDRIO Tl. 921 010700. De martes a sábados, de 10,00 a 18,00 horas, ininterrumpidamente. Domingos y festivos, de 10,00 a 15,00 horas. HORNOS: De martes a viernes y domingos, de 10,00 a 14,45 horas. Sábados, de 11,00 a 13,45 y de 16,00 a 17,45 h.
CASTILLO DE COCA Tlf. 921 58 66 22. Laborables: de 10,30 a 13,00 h., de 16,30 a 18,00 h. Sábados-festivos: de 11,00 a 13,00 h. y de 16,30 a 19,00 h. Cerrado primer martes de mes.
CASTILLO DE CUÉLLAR Tlf. 921 14 22 03. Visitas teatralizadas y Centro de Interpretación del Mudéjar. Sábados y domingos y festivos, pases a las 12,00 h, y 17,00 y 18,00 h. Martes, jueves y viernes de 10,30 a 14,00 y de 16,30 a 19,30 h. Sábados, domingos y festivos de 10,30 a 14,00 y de 16,00 a 19,30.
CÁRCEL DE LA VILLA DE PEDRAZA Visitas los sábados, domingos y festivos de 11,00 a 14,00 y de 17,00 a 20,00 h. Resto de días, visitas a las 13.00 y a las 17.00 h., previa reserva. Grupos concertar visitas en los tlfs.: 921-509825.
CASTILLO DE PEDRAZA Museo Ignacio Zuloaga Tlf. 921 50 98 25: Cerrado lunes y martes; resto, de 11,00 a 14,00 h. y de 17,00 a 20,00 h.
CASTILLO DE CASTILNOVO Tlf. 921 53 11 33: Visitas concertadas previa cita.
CENTRO INTERPRETACIÓN DE BOCA DEL ASNO EN VALSAÍN Km. 127,5 de la carretera de La Granja al puerto de Navacerrada (CL-601). Abierto al público todos los días. Entrada gratuita. Horario de apertura a partir del 1 de mayo; de 09.00 a 18.00 h., de forma ininterrumpida. Más información, tlf.: 921-120013 o en el email: bocadelasno@oapn.mma.es y upvalsain@oapn.mma.es.

CUÉLLAR 2008 | COMIENZAN LOS FESTEJOS TAURINOS Y ACTIVIDADES DE PEÑAS

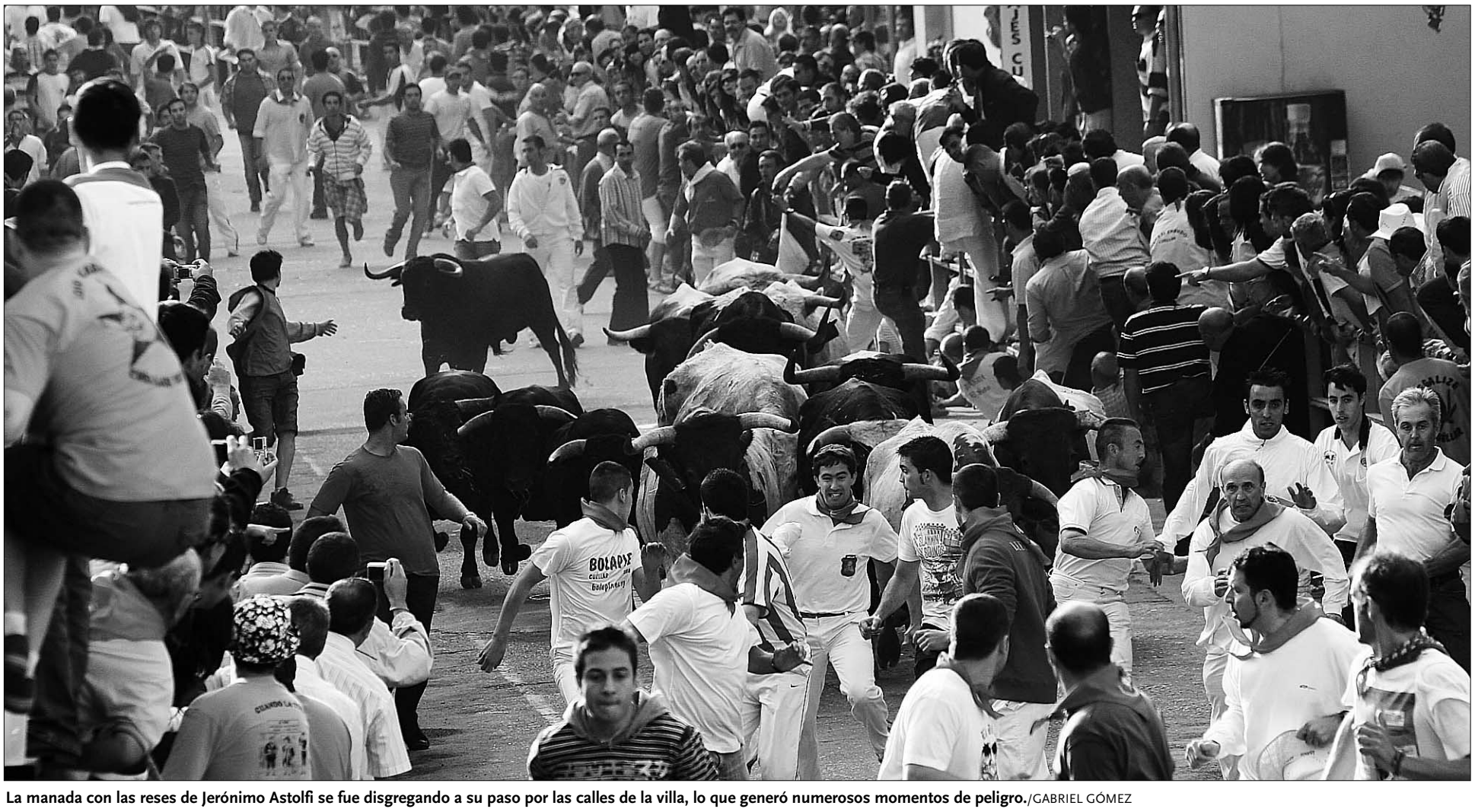

La manada con las reses de Jerónimo Astolfi se fue disgregando a su paso por las calles de la villa, lo que generó numerosos momentos de peligro./GABRIEL GÓMEZ

Seis heridos de distinto grado en un encierro largo y muy complicado

Uno de los cogidos sufrió una cornada en el Embudo, aunque la enfermería tuvo que atender hasta quince personas

NURIA PASCUAL MAYO / CUÉLLAR

Complicado fue el primero de los encierros de la villa tanto en su recorrido campestre, donde una de las reses hubo de ser reconducida desde los pinares, como en el tramo urbano donde llegó con un toro que se quedó rezagado en la zona del Embudo. Muestra de ello es el balance de heridos atendidos en la enfermería de la Plaza de Toros cuya cifra se elevó a quince, aunque únicamente uno de ellos fue alcanzado en la zona del Embudo y presentaba herida por asta de toro. Las reses de la ganadería de Jerónimo Astolfi protagonizaron este primer encierro que salía puntualmente a las 8.00 de la mañana de los corrales junto al rio Cega. Mucho público en "la suelta", un acto que ve incrementada la asistencia cada año.

La manada tardó en salir de los corrales lo que generó cierta inquietud entre los presentes. Dos de las reses se desviaron hacia la izquierda pero todas ellas fueron controladas de inmediato por los caballistas. Los jinetes superaban los 200 en esta jornada.

La conducción del ganado en el recorrido campestre, a cargo de Pedro Caminero y Jorge Mayoral, resulto lenta y muy complicada. Se notaron las tareas de limpieza realizadas en el pinar y las señalizaciones instaladas marcando el trayecto a seguir por el encierro, aunque las reses se salían constantemente de la zona marcada. El paso de la carretera de Cantalejo fue también complicado y se apreció cierta descoordinación.

El comportamiento del ganado dificultó en todo momento su conducción y los problemas fueron mayores al paso de la autovía por el primer túnel donde varios vehículos ocupaban el recorrido que el encierro debía seguir entre las tierras de regadío.

Gran descoordinación también en la llegada a El Embudo donde una de las reses cayó y quedó retrasada. Las reses realizaron el tra-

Mucho público en las calles y talanqueras en el primero de los encierros./GABRIEL GÓMEZ

NUEVO IBIZA
En nuestra exposición

ADMÍRALO
Detalles
Imposible ignorarlos
INFÓRMATE
HIGARSA AUTOMOCIÓN
Teléfono 921 420 200
C/ Navacerrada, 25. SEGOVIA
SEAT
auto emoción

Una de las reses entró en un portal de la Plaza de los Coches./GABRIEL GÓMEZ

mo urbano de manera lenta y disgregada con tres de ellas detenidas en el recorrido. Para recuperarlas se soltó a los mansos que generaron situaciones de peligro y múltiples contusiones entre los corredores.

Desde la Asociación Encierros de Cuéllar se señalaron los fallos del funcionamiento de los sistemas de control y se hizo hincapié en el elevado número de caballistas y en la descoordinación que tuvieron, señalando que solo unos pocos estuvieron a la altura de las circunstancias. Asímismo apuntan que el baile de rueda fue numeroso y muy animado en esta primera jornada en que se desarrollaba de manera tradicional.

ENFERMERÍA La enfermería de la Plaza de Toros atendió a quince heridos, según señaló el cirujano jefe de la misma, Teófilo Nieto. De esos 15 accidentados cinco fueron derivados a hospitales, cuatro a Segovia y el quinto a Valladolid. De esos cinco, dos tenían contusiones craneoencefálicas con pérdida de conciencia, dos tenían esguinces y el quinto tenía un traumatismo costal y fue derivado a cirugía torácica a Valladolid. Solo uno de los heridos lo fue por asta de toro. La res le alcanzó en la zona del Embudo y presentaba una herida en el muslo derecho de unos veinte centímetros, aunque en general Nieto indicó que era superficial. El resto de los heridos presentaban, según apuntó Nieto, erosiones, contusiones y pequeñas heridas.

TERTULIAS La emisora de Radio Cuéllar Cadena Ser acogió ayer la primera de las tertulias que organiza cada año. En su desarrollo se analizó el encierro y algunos aspectos del mismo como la salida de los corrales o el excesivo número de cabestros que desluce el recorrido urbano.

RESES DEL ENCIERRO DE MAÑANA

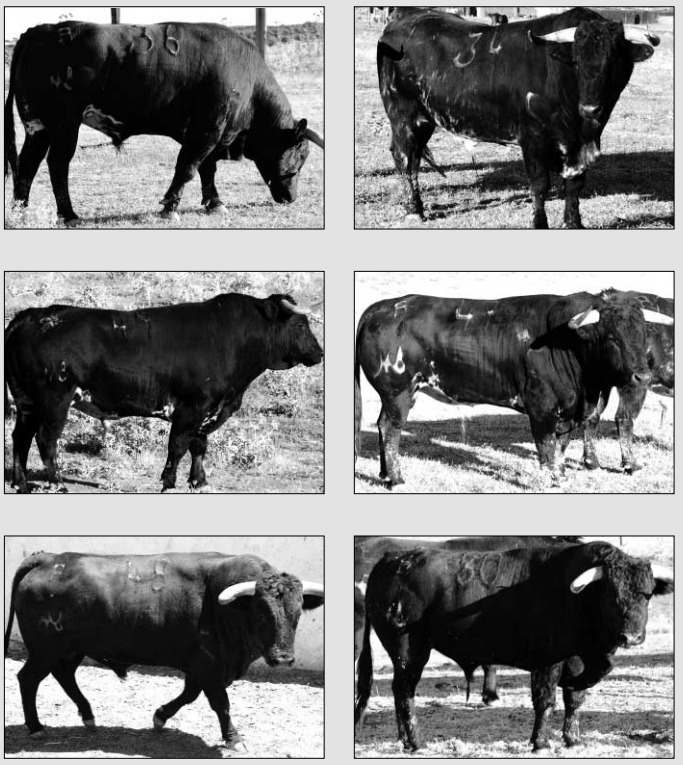

FOTOGRAFÍAS: ASOCIACIÓN ENCIERROS DE CUÉLLAR

• Reses de Manuel Blázquez en el tercer encierro.
Propiedad de Blázquez Rein, con finca en Alcalá del Valle (Cádiz). Señal Orejisana.
Creada en 2000, por compra de la ganadería de Dña. Pilar Lezcano, viuda de D. Antonio Ordóñez, de origen Murube. En 2002 adquiere de D. Joaquín Núñez del Cuvillo un lote de vacas con sus sementales, eliminando todo lo anterior.

ARTE CALLEJERO

Circo Chicharrón abre hoy el IX Ciclo

El IX Ciclo de arte Callejero se abrirá Un espectáculo para todas las edades en el que los personajes Rafael Malabarel y Marina Malabarina combinan el teatro y el clown logrando una mezcla perfecta que permitirá al público que los siga reirse sin pausa.

PROGRAMA

FARMACIA DE GUARDIA
Hasta el miércoles 3 de septiembre.
F.J. Alcaraz .....C/ Resina

Lunes, 27 de agosto
8.30 horas. Dianas y pasacalles hasta la llegada del Encierro."Hermanos Ramos" y Peña El Pañuelo
9.30 horas. SEGUNDO ENCIERRO. Toros de la ganadería de "Benitez Cubero-Pallares". A continuación, PROBADILLA, amenizada por la Peña El Pañuelo
11.00 horas. Gigantes y Cabezudos, con Carrapinar desde la Plaza Mayor
12.00 horas. PRIMER ENCIERRO DE PROMOCIÓN. Desde la Plaza de los Coches hasta la Plaza de Toros
13.00 horas. Gran Piñata Infantil, V Regata de la Cerveza, Juegos rústicos populares y tradicional merengada. Paseos de San Francisco. Organiza Peña El Pañuelo
13.30 horas. I Encierro del Chupete con la Panda El Soto. Ganadería Soto Verde
Suelta desde la Plaza de la Huerta Herrera.
14.00 horas. Chateo al estilo popular y Juegos Rústicos Populares. Peña El Pañuelo
18.30 horas. CORRIDA DE REJONES. Toros de la ganadería de Benitez Cubero-Pallares para:F. Bohórquez, Pablo Hermoso de Mendoza y Diego Ventura.
A continuación, PROBADILLA
19.00 horas. ESPECTÁCULO INFANTIL. "PAAASEN Y VEANjjjjjjjjj". Patio del Colegio "La Villa"
21.30 horas. IX Ciclo de Arte Callejero.CIRCO CHICHARRÓN. Plaza de la Soledad
24.00 horas. Orquesta "LA HABANA" - Plaza de la Huerta Herrera

CUÉLLAR 2008 LAS IMÁGENES

Actividades toda la jornada

NURIA PASCUAL MAYO / CUÉLLAR

Las fiestas de la villa se caracterizan por el gran número de actividades que se desarrollan cada día a lo largo de toda la jornada y para todos los públicos. Centenares de personas llegadas desde todos los puntos de la provincia y de otras limítrofes se acercaron hasta la villa para disfrutar la noche del sábado "de toros"y prolongaron su presencia para asistir al primero de los encierros y disfrutar después del tradicional almuerzo y el posterior "Echegaray".

La Plaza Mayor acogió varias citas, primero a las 12.00 horas el concierto de música tradicional a cargo del grupo Abrojo y después a partir de las 13.45 horas el concurso de bebedores en bota organizado por la Peña La Plaga

No faltaron actividades para los más pequeños que disfrutaron con los gigantes y cabezudos que volvieron de la mano del grupo Carrapinar al son de la dulzaina y el tamboril. La zona del "Echegaray" fue el punto de reunión de cuellaranos y visitantes al final de la mañana para realizar el "chateo" . El colegio La Villa acogió por la tarde un espectáculo infantil y por la noche el concierto de Melocos.

publicidad
prensa • radio • tv
marketing rr.pp.
diseño gráfico web
imagen corporativa
alea comunicación
alea comunicación
10 años de emoción creativa
pza. santo tomé, 8 - 1º _40200 cuéllar
t/f. 921 14 02 10
www.aleacomunicacion.es info@aleacomunicacion.es

CUESTA - PÉREZ
ASESORÍA - GESTORÍA - SEGUROS
MAPFRE
LES DESEA FELICES FIESTAS
José María Pérez Fuentes
Ábside de Santo Tomé · Avda. Camilo José Cela, 8 - 1º · 40200 CUÉLLAR · Telef: 921 14 03 54
C/ Gobernador Fernández Jiménez, 1 - 1º · 40001 SEGOVIA · Telef: 921 41 23 64

TAX ASESORÍA Y GESTIÓN
Con 60 oficinas en España
Oficina en Cuéllar
Fiscal I Laboral I Legal I Contable I C. de Seguros I
Auditoría I Recursos Humanos I Gestión de Calidad / ISO I
Protección de Datos I Ayudas y Subvenciones I Trámites
Os deseamos unas felices fiestas
TAX Cuéllar I C/ Huertas nº2 I 40200 Cuéllar (Segovia) I
Tf. 921 142 730 I cuellar@tax.es I www.tax.es

CUÉLLAR 2008 | EL REPORTAJE

José González: alguacil de la Plaza de toros de la villa

Cada tarde de la Feria taurina es el encargado de realizar el despeje de plaza

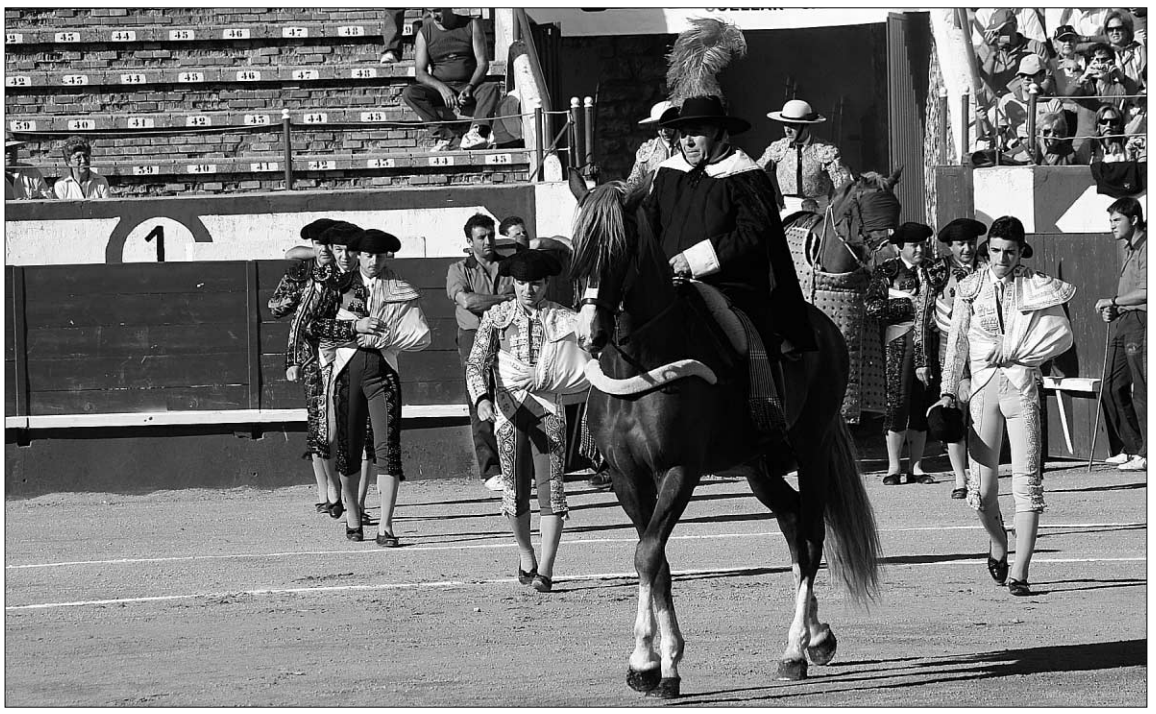

José González Caminero, como alguacil, abriendo el paseillo en una novillada en 2007./GABRIEL GÓMEZ

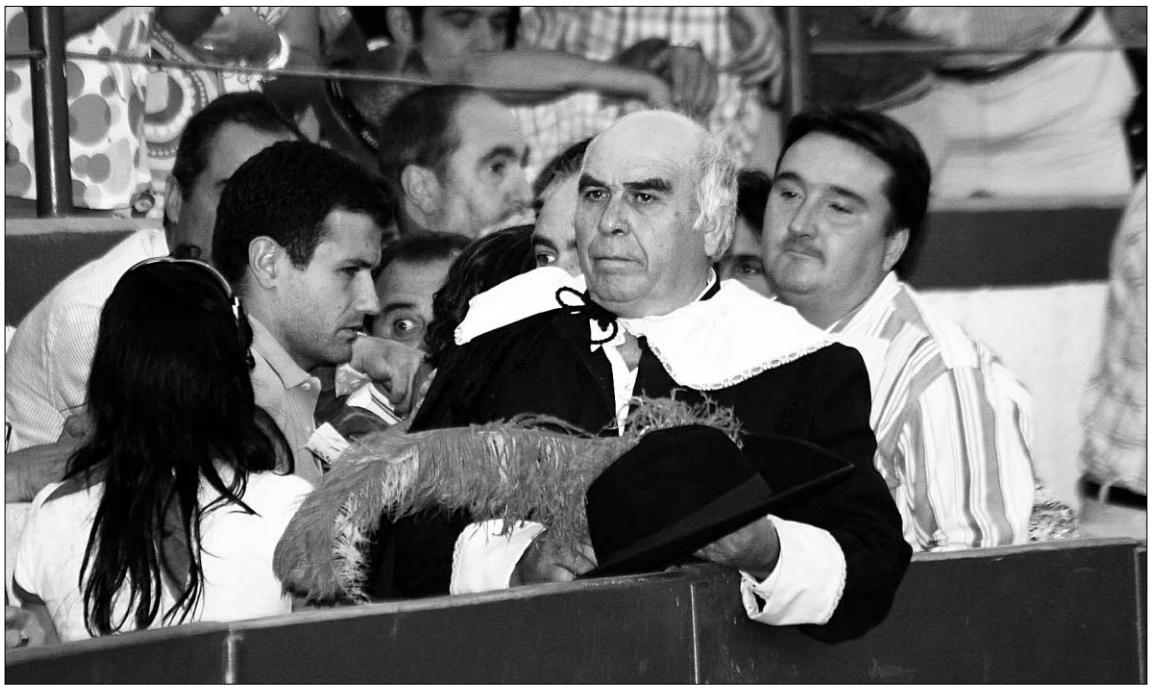

José González en el callejón de la Plaza de Toros cuellarana./GABRIEL GÓMEZ

NURIA PASCUAL MAYO/ CUÉLLAR

José González Marinero lleva 25 años como alguacil de la Plaza de Toros de la Villa. La premura con la que atendía siendo niño las peticiones de unos albañiles que realizaban una obra en su casa le valió el apodo de "escopeta", el mismo por el que es conocido en la villa. Hostelero, regenta una de las tabernas más típicas de municipio, en el barrio de San Andrés, es aficionado a los toros y caballista desde niño por lo que a sus tareas como alguacil suma el acompañamiento a los encierros del municipio en su recorrido campestre.

Su tarea como alguacil consiste, según sus palabras en "estar media hora antes en la plaza, revisar cómo se están haciendo las cosas en el patio de cuadrillas, comentar con los areneros, con la gente que está preparando la plaza...". "Es un equipo", afirmó, formado por los torileros, los areneros, los mulilleros y el alguacil. Es también el encargado de trasladar al presidente los problemas que puedan producirse y también de vigilar en el callejón si se producen anomalías como puede ser el hecho de que los baderilleros animen a pedir las orejas para los matadores o que salga al ruedo un único picador. Destacó también que su tarea incluye el colaborar con las fuerzas del orden. Una de sus actuaciones más vistosa es la del despeje de plaza al inicios de la corrida, una tradición que se mantiene desde que nacieron estos festejos, aunque ahora ya de manera simbólica.

José González Marinero lleva 25 años como alguacil de la Plaza de toros de la villa

González acude también al patio de cuadrillas para atender las necesidades que les puedan surgir. Es también quien entrega los trofeos a los matadores tras la faena, la entrega más emotiva para él apunta que fue la que le hizo al novillero cuellarano Javier Herrero. Recuerda que ha tenido ocasión de ver a las primera figuras del escalafón que desde los años 60 hasta la actualidad han pasado por la villa: el Viti, el Cordobés, Jaime Ostos, Antonio Ordoñez, Palomo Linares...

Esa tarea de alguacil además de en la villa la ha desarrollado esporádicamente en otras plazas como las de Tordesillas, fue el encargado de inaugurar hace cinco años la de Mojados y también en la de Nava de la Asunción.

LOS INICIOS "En la plaza he estad prácticamente toda mi vida", asegura González. "Desde que se inauguró que yo tenía 14 años no he salido de ella" señala recordando que arrastró durante muchos años los toros con las mulillas, después hubo un paréntesis de unos años y cuando Felipe Suárez ocupaba la alcaldía le pidieron que realizara el despeje de plaza y desde entonces ha continuado año tras año hasta la actualidad.

En marzo de 2009 cumplirá los 65 años, pero aunque se jubile de momento no se plantea abandonar su labor como alguacil.

Ayer domingo comenzó un año más su labor como alguacil en el municipio y salió al ruedo a realizar el despeje con su traje tradicional que le aporta la empresa coronado por el sombrero negro con pluma roja.

AGENCIA FUNERARIA | TANATORIO SANTO CRISTO DE LA PEÑA

TANATORIOS EN AGUILAFUENTE TLF. 921 57 23 04 - 921 57 20 60

CUÉLLAR | TLF. 921 14 22 94 - 921 14 30 88
EL ÚNICO TANATORIO AUTORIZADO EN CUÉLLAR (JUNTO AL POLIDEPORTIVO)

SERVICIOS INTEGRALES PARA EL SECTOR INMOBILIARIO

APAREJO

REDACCIÓN DE PROYECTOS
ESTUDIOS DE SEGURIDAD Y SALUD
COORDINACIONES DE SEGURIDAD Y SALUD DURANTE LA EJECUCIÓN DE LA OBRA
DIRECCIONES DE OBRA
JEFATURAS DE OBRA
ASESORAMIENTO TÉCNICO, VIABILIDAD Y DESARROLLO DE PROMOCIONES
GESTIÓN DE SUELO, URBANISMO, PLANES PARCIALES, PROYECTOS DE ACTUACIÓN Y REPARCELACIÓN

APAREJO Oficina Técnica S.L.U.
C/ Almendrera, 16.
47195 Arroyo de la Encomienda (Valladolid)
Telf. 983 36 29 50 • Fax 983 37 80 79
aparejo@aparejo.net

CUELLAR 2008 | LAS IMÁGENES DEL PRIMER FESTEJO TAURINO

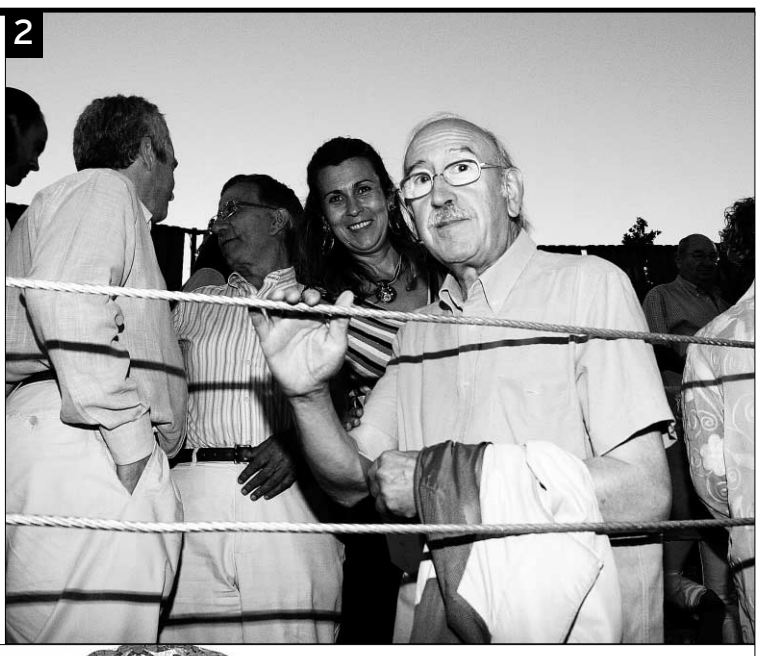

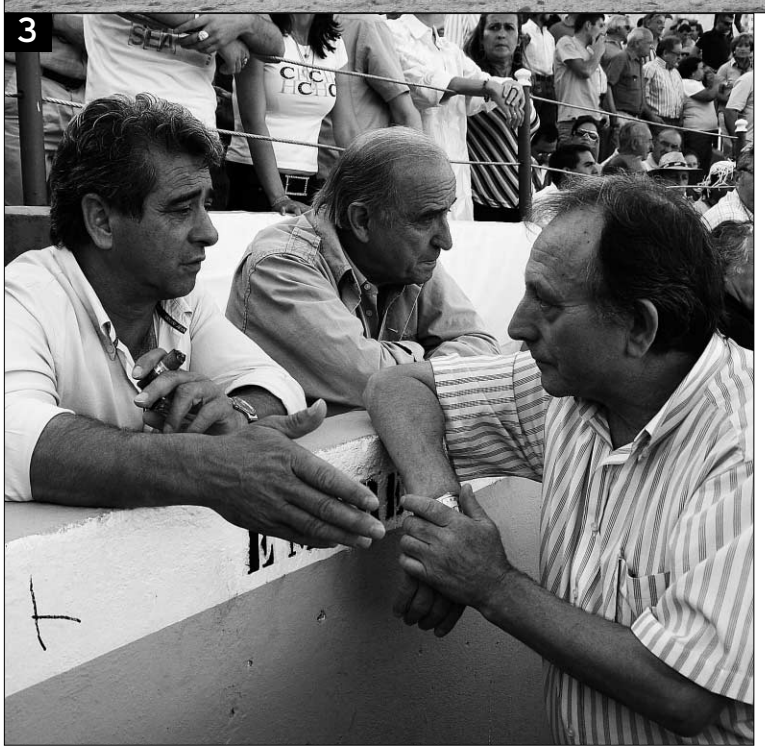

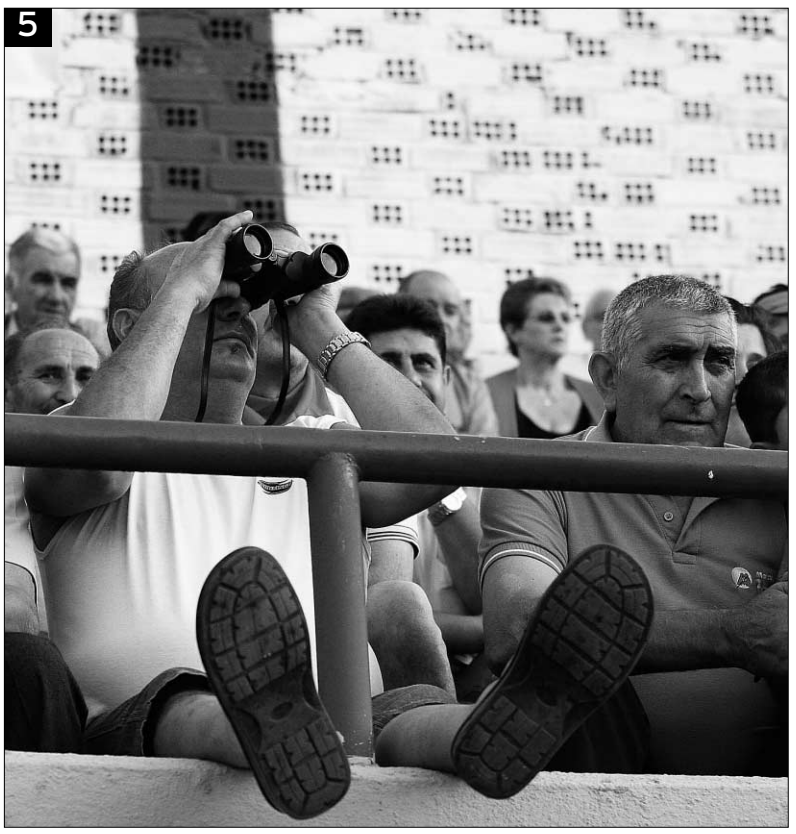

1. Aparatosa cogida sin consecuencias a David Luguillano. **2.** El actor y director teatral Juan Antonio Quintana, de la serie 'Ana y los siete' asistió a la plaza, donde estuvo acompañado por algunos amigos y familiares. **3.** El ganadero Ricardo Muñoz en animada charla con el padre de Joselillo; al fondo, el marqués de Quintanar **4.** La corregidora y sus damas, en el palco de la plaza, desde el que contemplaron la corrida de toros. **5.** El público no quiso perderse ningún detalle del festejo ni de quién asistía al mismo **6.** El cansancio hace mella en algunos de los profesionales de las faenas taurinas. / REPORTAJE GRÁFICO: GABRIEL GÓMEZ GALICIA.

Aldeas Infantiles SOS
Un hogar y un futuro para 2.716 niños en España y Latinoamérica.
Asóciate o haz un donativo:
902 33 22 22
www.aldeasinfantiles.es
Aldeas Infantiles SOS de España

ESTOS TOROS
AUTÉNTICOS DESAYUNOS ALMUERZOS RACIONES Y BOCADILLOS
ALMUERZO DEL SEGADOR
CHORIZO JAMÓN
SOPAS DE AJO
MORUNO CON TOMATE
PICADILLO SALCHICHAS...
y por la noche buena música y mejores copas
en la C/ Santa Cruz. CUÉLLAR
CAFÉ Don+

forsan S.A.
CÁLCULO DE ESTRUCTURAS
FORJADOS ARMADOS Y PRETENSADOS
FERRALLAS
AISLAMIENTOS PROYECTADOS
PLANTA DE HORMIGÓN
Telf. 921 140 288 - Fax 921 143 010
Telf. Planta 610 52 13 14 Ctra. Riaza, km 1
E-mail: forsan@forsan.es 40200 CUÉLLAR (Segovia)

CUÉLLAR 2008 | **PRIMER FESTEJO TAURINO**

Comenzó la feria taurina con un festejo bajo de **calidades**

Joselillo cortó la única oreja que se consiguió en la tarde

FICHA

TOREROS
David Luguillano, de catafalco y oro, cinco pinchazos y media estocada (bronca) y dos pinchazos y estocada (palmas).
Leandro, de blanco y oro, media estocada y tres golpes de verduguillo (aviso y ovación) y ocho pinchazos y dos descabellos (dos avisos y silencio).
José Pérez "Joselillo", de verde botella y oro, tres pinchazos y estocada (ovación) y estoconazo (oreja).

LOS TOROS
Se lidiaron cuatro ejemplares de Astolfi de desigual presentación y juego y dos de Cantoblanco, ambos sobreros (2º y 6º). Primero, pésimo, infumable; segundo, algo parado y de regular juego; tercero bueno; cuarto bueno; quinto regular y sexto bueno, el mejor del encierro.

LA PLAZA
Registró una floja entrada con un tercio de aforo en tarde de soportable temperatura. Presidió con coherencia y objetividad Juan Pablo de Benito, concejal del ayuntamiento de Cuéllar. Presenciaron el festejo como es rigor desde el palco presidencial, la corregidora de las fiestas y sus damas de honor.

PABLO PASTOR / CUÉLLAR

Comenzó la feria taurina de Cuéllar del año 2008 con una corrida de toros, cuyo resultado artístico dejó mucho que desear. Los toros desiguales de presentación y juego con tendencia a la baja. Los toreros con atisbos de buen toreo, momentos de inspiración, de loables deseos y salvo el espadazo de Joselillo al último de la tarde, un fiasco con los aceros. Rematadamente mal.

DAVID LUGUILLANO. Capotazos tan sólo al que abría plaza, un toro manso y sin ninguna clase de atributos en razón a casta y bravura. Huído, infumable, protestado y el torero sin poder acoplarse en función de su técnica bien asumida pero para otras ocasiones más propicias. Faena de aliño mal refrendada con la espada.

Suenan fuertes los olés en honor del agitanado diestro que se estira con clase y elegancia en finos lances. Bonitos comienzos toreando en redondo con pausa, templanza y armonía. Erguida la planta, cargando la suerte con mano baja para cuajar espléndidos redondos bien ligados y rematados. Sacó a relucir ese duende que posee el vallisoletano encantando a la concurrencia. Torero de personal muy acusada, para lo bueno y para lo menos bueno. Aquí se mostró artista pero sin culminar la excelente faena al fallar a espadas.

LEANDRO. Vamos con otro torero con personalidad y estilo propio. Imprime a su toreo una aureola de sensibilidad, de clasicismo bien entendido, de estética definida en sentido pictórico o escultural, maneja las telas con solvencia y elegancia y oferta un toreo cadente, de pura filigrana. Luego marra de forma lamentable con la dichosa tizona. Mandó en redondos conseguidos a base de medir la distancia, de llevar perfectamente toreado al toro con mano baja o a media altura y rematar con hermosos pectorales. Todo perfecto, pero.... la espada.

Con el quinto de la tarde, toro que se arranca presto y de pronto se frena, le somete a unos muletazos iniciales por ambos pitones para seguidamente estirar la planta y ligar dos derechazos y pectoral de bella imagen. Insiste por el lado diestro por donde el toro toma el engaño con tornillazos y sin repetir la embestida.

Valor, voluntad y dosis de exquisito toreo. Por el pitón izquierdo no pasaba el fielato. Pésimo manejo de los aceros y dos recados presidenciales.

JOSELILLO. Fue quién mejor parado salió del trance y a él fueron a parar los dos mejores toros del encierro. El primero que era el sexto y corrido de turno al ser devuelto a los corrales el titular, fue un ejemplar algo distraído pero repetidor. Joselillo no se empleó con el capote y pasó a mayores con la muleta instrumentando pases por el pitón derecho en un derroche de voluntad más que de otra cosa. Una tanda sí que fue importante y los olés atronaron el espacio vital. Valeroso y dispuesto entró a por uvas, pinchando y marrando varias veces.

Con el que cerraba festejo, un toro de Cantoblanco, el mejor de la corrida, se luce en lances acoplado a la embestida del burel. Doblones y con quietud ejecuta un toreo fluído y luminoso. Serie válida, otra con mayor cadencia en las suertes, toreo a media altura y con temple. El público se entrega y el torero se crece. Cita con valentía aportando estética y pies firme sobre la arena. Faena de buenos conceptos fundamentales y estoconazo que fulmina a la res. Una oreja, único trofeo de la tarde.

Hoy martes se celebra el segundo festejo de feria de Cuéllar, con una corrida del arte del rejoneo con toros de Benítez Cubero para Fermín Bohórquez, Pablo Hermoso de Mendoza y Diego Ventura.

Magnífico muletazo de Joselillo al sexto y último toro del festejo. / GABRIEL GÓMEZ

Leandro en un bello gesto torero. / GABRIEL GÓMEZ

Luguillano en un espléndido lance de saludo al segundo toro de su lote / G. G.

Ciudadano @delantado. El lector opina sobre...

▶▶Riadas de personas pudieron disfrutar ayer del espectáculo de juegos de agua del Real Sitio

▶ Vergüenza. Vergüenza es lo que devería darnos al contemplar a las peñas y visitantes que se meten en las fuentes. Son conjuntos monumentales de nuestro patrimonio histórico y si hoy podemos disfrutar de ellos es por que nuestros abuelos no se metían en ellas. Sería necesario saber si hubo destrozos y su coste, que seguro pagaremos todos y no sólo los responsables del programa de fiestas./ CIUDADANO

▶▶El PP pedirá, de nuevo, documentos y comparecencias por el caso Evisego

▶ Ni verdad, ni transparencia, ni dinero. Sres. del PSOE. Son vdes. auténticos eruditos de la mentira, hay pocos licenciados en el partido, pero son todos doctores en el arte de mentir, engañar y hacer ver lo blanco negro, desde el iletrado Pepe Blanco al bachiller Montilla existe la mayor pirámide de expertos en vender lo que haga falta, desde peines para calvos hasta guantes para mancos. Yendo al asunto, si ha habido errores en el caso Evisego, reconózcanlo, no deriven culpas a terceros (todos nos podemos equivocar) culpan al banco, pero de ser así, como pueden tardarse meses en advertirlo? quién recibe los extractos bancarios que se le escapa un gazapo de esta naturaleza? cuando se descubre, por qué no se dice ni lo dice la que suple al primer gerente? cómo hubieran reacionado vdes. si quien Gobierna es el P.P.? Que suerte tiene a todos los niveles con una oposición que por demostrar educación, buenas formas e infinitamente más culta, se comporta como vdes. no se merecen y la gente no aprecia ni sabe agradecer./ PERCLOVIS

▶ Sensato y lógico. Lo que pide el PP en el pleno de hoy me parece lo más sensato y lógico. De verdad, no entiendo por qué el alcalde no puede poner los papeles encima de la mesa si todo es como él dice. Está dejando el PSOE de Segovia con muy mala imagen./ SOCIALISTA

▶ De primera mano. Te equivocas PERCLOVIS, Hay mucho licenciado. Es más si no lo eres, malo, a pegar carteles o alzar la mano, si te quedan ganas de asistir a las Asambleas. Y a las pruebas me remito: En última instancia se buscan independientes para elegir más independientes y lo primero el gran independiente alardea de que "sus chicos (y chicas)" son licenciados en... lo que sea. Luego puede que algunos en dar vueltas o marear la liebre antes de cazarla. Aunque la pólvora se va acabando./ S.D.C.

▶ Sigue sin estar claro. ¿Cómo iba a decir el sr. Conde, o hacerse público, el desaguisado que estaba sin resolver y demostraba tanta falta de tantas cosas? El que nos tomen por tontos no quiere decir que ellos lo sean del todo. Respecto a la sucesora ya estaría bien aleccionada para que su aceptación del puesto incluyera la aceptación del "pacto de silencio". Lo que personalmente no entiendo es el empecatamiento del sr. Arahuetes, tan estricto y puntilloso en otras ocasiones y con otras personas, tan magnánimo y tolerante en este caso tan feo./ BENITO MORENO

▶▶www.eladelantado.com Opiniones expresadas por los lectores de la edición digital

▶ PATRIMONIO

A diferencia del Área de Rehabilitación del Centro Histórico (ARCH) de la Judería, en esta ocasión no todas las viviendas tendrán derecho a subvención

La oportunidad de las Canonjías

Puerta de la Claustra, en la calle Velarde, por la noche. Es la única de las tres puertas que tenía el antiguo barrio de los canónigos que se co

GONZALO AYUSO / SEGOVIA

A finales de este mes la Concejalía de Patrimonio Histórico y Turismo presentará a la Junta de Castilla y León el proyecto del futuro Área de Rehabilitación del Centro Histórico (ARCH) de las Canonjías, actualmente en fase de elaboración, y previsiblemente el Gobierno de la comunidad autónoma lo apruebe en enero de 2009, según ha informado la concejala Claudia de Santos.

A falta de la finalización del proyecto, uno de los aspectos más destacables es que, a diferencia de otro ARCH actualmente en ejecución en la ciudad, el de la Judería, en el de las Canonjías no todas las viviendas tendrán derecho a subvención, ya que se ha establecido que podrán beneficiarse alrededor de 400 del más de medio millar que se han catalogado en un área que delimitan Alcázar, Plaza Mayor la propia Judería y el Hospital de la Misericordia.

En cualquier caso se trata de una previsión de rehabilitación que puede alcanzar al 80% de los edificios de esta zona, según De Santos, por encima de la media de otras áreas de rehabilitación en Castilla y León (entre el 60 y el 70%).

La concejala recalca que en este caso "no todo el mundo tiene asegurada la subvención. En la Judería los vecinos han podido permitirse el lujo de esperar a la última convocatoria de ayudas a la rehabilitación porque el proyecto alcanzaba al 100% de las edificaciones pero en las Canonjías quien antes lo pida se lo asegurará si cumple los requisitos".

> La **Concejalía** está acordando con el **Foro de Patrimonio** pautas estéticas para rehabilitaciones

Esta responsable municipal ha explicado que para mediados de septiembre estará concluido el proyecto que ultima estos días una arquitecta contratada por la Concejalía y en el que se incluyen, entre otros aspectos, la delimitación exacta de la zona, número de viviendas, un estudio socioeconómico, otro sobre inmuebles, viales e infraestructura, la estimación económica del coste total y la definición del equipo técnico necesario para su desarrollo.

En cuanto a la delimitación de la zona sujeta al futuro ARCH, además de las arterias principales del antiguo barrio de las Canonjías: calles Daoiz y Velarde, también se beneficiarán la plaza de la Merced, calles Marqués del Arco, Escuderos, Doctor Velasco, bajada de San Pedro de los Picos y, desde el Hospital de la Misericordia, el tramo correspondiente a la muralla norte, hasta el Alcázar, entre otras vías.

Además de la rehabilitación de viviendas —a falta de conocer el proyecto definitivo desde la Concejalía se apunta a que "va a salir un buen número de inmuebles en ruinas o en estado semiruinoso"—, al igual que en la Judería, se realizarán obras de reurbanización. La concejala indica que se actuará en la muralla, para la que, además, se han obtenido ayudas adicionales del Ministerio de Cultura.

Otros pasos que se han dado son varias reuniones con el Foro de Patrimonio municipal (la última está prevista mañana, día 2) para consensuar pautas estéticas: acabados de fachadas (materiales, color, etc), materiales de cerramientos, carpinterías, registros de agua y luz, arquetas de aire acondicionado, antenas parabólicas, etc.

Por otro lado, dentro de esta zona se encuentra un callejón que comunica la Calle Daoiz con la ronda de Juan II y desde la Concejalía se está trabajando para recuperarlo como espacio público. Actualmente este paso está cerrado por una verja.

Un barrio singular

Las viviendas de origen románico, que formaban la antigua Claustra, son un ejemplo de conservación único en Europa

onserva en la actualidad. / FOTOS: EL ADELANTADO

G. A. / SEGOVIA

El arquitecto de la oficina técnica dependiente de la Concejalía de Patrimonio Histórico Miguel Ángel Martín Blanco lo ilustra muy bien al decir que las viviendas del barrio de las Canonjías eran como los chalets del siglo XII, por sus comodidades, y un ejemplo único de conservación en Europa de un barrio residencial de origen románico.

Siguiendo al historiador Antonio Ruiz Hernando, director de la Academia de Historia y Arte de San Quirce, este barrio se originó a comienzos del siglo XII como consecuencia de la donación por parte del concejo de la ciudad al obispo y a la antigua catedral de Santa María (que se encontraba frente al Alcázar) de los terrenos sobre los que se asienta, desde la iglesia de San Andrés hasta el Alcázar.

El barrio, que antiguamente se denominaba Claustra, recibe este nombre porque en él residieron los canónigos hasta la destrucción de la catedral de Santa María durante la Guerra de las Comunidades, en 1521. En su interior los canónigos seguían vida regular, aislándose del resto de la ciudad mediante tres puertas, según Ruiz. Únicamente se conserva la denominada de la Claustra porque las otras dos se destruyeron con motivo de la boda de Felipe II con Ana de Austria, para dar cabida al cortejo real que se dirigía al Alcázar.

Este experto explica que la entrada a las viviendas se realiza por un arco de medio punto, de pequeñas dovelas, adornado generalmente con baquetones. La distribución del edificio incluía zaguán, patio, bodega y la vivienda en sí. Alrededor del patio se disponían las habitaciones y en la planta baja se encontraban situadas la cocina y la despensa, así como las caballerizas, mientras que en la alta, denominada 'sobrado' se encontraba la dependencia principal, conocida como 'palacio', donde se hacía la vida en sociedad. Llaman la atención aspectos como la ventilación, la luz y unos canalillos excavados en la roca que recogían el agua y los conducían a aljibes y al huerto, donde se embalsaba en grandes pilas de granito que se han utilizado como lavaderos hasta tiempos recientes. Además, en el huerto existían letrinas, denominadas 'privadas', para cuya limpieza se utilizaba posiblemente el agua recogida en el patio o tomada de los conductos del Acueducto, según Ruiz, quien indica así "el refinamiento de este tipo de viviendas".

Arriba, callejón en la calle Daoiz, a la altura del número 11, que comunica con la Ronda de Juan II. Abajo, estado de la muralla en la zona del futuro ARCH.

FINANCIACIÓN

Garantía. Uno de los aspectos más relevantes del futuro ARCH de las Canonjías de Segovia es que, aunque el proyecto está pendiente de aprobar, la concejala de Patrimonio Histórico, Claudia de Santos, destaca que todo está **consensuado**, incluso los plazos, y sobre todo parte con "la ventaja de haber conseguido ya la financiación". Como se recordará, en diciembre de 2007 Ayuntamiento, Consejería de Fomento y Ministerio de Vivienda suscribieron un **convenio marco** para invertir conjuntamente **7.416.000 euros** en las Canonjías. Vivienda aportará un 43,24% del total, Ayuntamiento y Junta, 24,27% cada uno y el resto, un 8,22%, particulares. Sobre este último aspecto, la oficina técnica dependiente de la Concejalía ha remitido una **encuesta a presidentes de comunidades de vecinos** sobre el estado de los inmuebles y también para tantear si hay voluntad de rehabilitar.

Ciudadano @delantado

tú. Opina sobre este proyecto en www.eladelantado.com

REFERENCIA

Actuación en la Judería

Patrimonio afirma que la actuación en el Área de Rehabilitación del Centro Histórico (ARCH) de la Judería, que finalizará en 2009, es un referente en la región.

La consecución del ARCH para las Canonjías de Segovia a principios de 2009 supondrá la coincidencia de dos proyectos de rehabilitación en el centro histórico de la ciudad durante el año que viene. La concejala de área, Claudia de Santos, asegura que el trabajo que se está haciendo en la Judería segoviana es un referente en Castilla y León y son muchas las visitas y solicitudes de información procedentes de equipos de otras poblaciones. La concejala recuerda que todavía está pendiente en la zona de la antigua Alhama la mayor parte de las obras de reurbanización. Además de las realizadas en San Geroteo y Refitolería, están proyectadas actuaciones en las calles Martínez Campos, Barrio Nuevo, Santiago, Santa Ana y plaza del Rastrillo.

Por otro lado, en la última convocatoria de ayudas para rehabilitación de viviendas, dentro del ARCH, se ha producido una auténtica avalancha, con más de 20 solicitudes que se corresponden con unas 90 viviendas. De Santos señala que parece que los propietarios han esperado a ver si se cobraban las subvenciones para decidirse a solicitarlas.

valverde del majano
Lo tiene todo, empezando por ti
I EXPOSICIÓN de MAQUINARIA AGRÍCOLA, NUEVAS TECNOLOGÍAS y AGROALIMENTARIA
8a EXPOSICIÓN
retromaquinaria agrícola 2008
VALVERDE DEL MAJANO (SEGOVIA) Del 4 al 7 de septiembre
DÍA 4 SEPTIEMBRE — 18:00. Inauguración, VIII Exposición de Maquinaria Agrícola Clásica y Vehículos Camperos
DÍA 5 SEPTIEMBRE — 19:00. Concurso de habilidad de tractores clásicos y remolque
DÍA 6 SEPTIEMBRE — 19:00. Desfile de Tractores y Vehículos Camperos
DÍA 7 SEPTIEMBRE — 12:00. Entrega de premios y clausura
Ayuntamiento de Valverde del Majano 921 49 00 03 - 921 49 01 14

Exposición Fotográfica **"Caballos"** *Peter Müller Peter*

Del 14 de agosto al 31 de octubre de 2008

Centro Cultural Cronista Herrera
Escuelas Viejas nº5, Cuéllar (Segovia)

www.cajasegovia.es

CAJA SEGOVIA
Obra Social y Cultural

▶ SOCIEDAD

Imagen que presentaba ayer la autopista AP-6 a su paso por el término municipal de San Rafael. / PEDRO L. MERINO

El regreso de las vacaciones de agosto se desarrolló sin complicaciones circulatorias

Iberpistas activó el túnel reversible en la AP-6 para agilizar el tráfico

EL ADELANTADO / SEGOVIA

El final de las vacaciones de agosto se desarrolló sin complicaciones circulatorias en las carreteras de la provincia, según informaron fuentes de la Dirección General de Tráfico (DGT).

Aunque se preveían complicaciones dada la coincidencia del fin de semana con el final del mes de agosto y numerosos desplazamientos ayer domingo de regreso a Madrid, las carreteras no soportaron retenciones, aunque sí una alta intensidad circulatoria.

Desde el centro de control de Iberpistas indicaron que durante todo el domingo se registró una alta intensidad circulatoria con un máximo de 3.300 vehículos a la hora aunque no se llegaron a producir embotellamientos. Entre otras cosas gracias a que se puso en marcha el túnel reversible desde las 15:15 horas, de modo que se amplió el número de carriles en sentido Madrid, dando así más agilidad a la circulación.

Estas mismas fuentes indicaron que el regreso de las vacaciones se hizo de forma escalonada de manera que muchos usuarios regresaron en días anteriores.

En el capítulo de accidentes, no hubo que lamentar siniestros de importancia, al menos hasta las ocho de la tarde de ayer, según informó la Comandancia de la Guardia Civil.

CICLISTAS. Por otro lado, a partir de hoy la DGT pondrá en marcha un estudio para intentar reducir la siniestralidad vial de los ciclistas. El trabajo se pondrá en marcha en 40 provincias españolas, entre ellas en Segovia.

El trabajo ha sido adjudicado a Quota Research, firma con más de 16 años de experiencia en el sector de la consultoría en investigación de mercados. El objetivo es la mejora de la seguridad vial del colectivo ciclista. El proyecto cuenta con la colaboración de la Federación Española de Ciclismo, las asociaciones agrupadas en la Coordinadora ConBici y los clubs y peñas ciclistas federadas.

En el año 2006, la Dirección General de Tráfico realizó el primer estudio sobre tráfico de ciclistas en las carreteras españolas de diez provincias que puede ser consultado el portal de Tráfico (www.dgt.es) y ahora se pretende ampliar el análisis a aquellas provincias no contempladas en el estudio anterior. Se conocerá así cuáles son los trayectos más transitados por los ciclistas, sus hábitos o criterios de elección de recorridos, y diseñar actuaciones que mejoren la seguridad vial.

Ciudadano @delantado

tú ▶Opine sobre la operación especial de Tráfico en la web: www.eladelantado.com

sorteos**sms** adelantado

hay festival

Gana 2 entradas para asistir al concierto de

Seth Lakeman. Folk

Jueves 25 de septiembre
Teatro Juan Bravo

adelantado lakeman al 7788

Fecha sorteo: miércoles 24 de septiembre, a partir de las 12 horas
Número total entradas en sorteo: 2

Gana 2 entradas para asistir al concierto de

N'faly Konyate. Afro Celt-Sound

Sábado 27 de septiembre
Teatro Juan Bravo

adelantado konyate al 7788

Fecha sorteo: miércoles 24 de septiembre, a partir de las 12 horas
Número total entradas en sorteo: 2

fútbol-sala

Gana 1 entrada para el partido

Caja Segovia F.S. - Peinsa Cartagena

Sábado 6 de septiembre
Pabellón Pedro Delgado

envía caja al 7788

Fecha sorteo: viernes 5 de septiembre, partir de las 12 horas.
Número total entradas en sorteo: 10

cine

Gana 2 entradas para asistir a la película que desees en las Salas de Cinebox, Luz de Castilla

envía cinebox al 7788

Fecha sorteo: martes 2 de septiembre, a partir de las 12 horas.
Número total entradas en sorteo: 10

A los agraciados se les comunicará por teléfono o a través de un mensaje SMS. Coste del mensaje 1,20 € (+ IVA).

MOHERCO
GRUPO INMOBILIARIO

VIVIENDAS QUE HACEN HOGAR
POR NUESTRA CALIDAD Y PRECIO
EL MEJOR MOMENTO
FINANCIACIÓN DEL 15% hasta entrega de llaves
LA HIGUERA
VIVIENDAS DE 1-2 y 3 DORMITORIOS
COCINA AMUEBLADA. JARDINES Y
ZONA INFANTIL. GARAJE Y TRASTERO
DESDE 99.100 €
DESDE 490 € AL MES
OFICINA DE VENTAS: 647 71 43 74

Otoñamos 2008

Teatro - Música - Danza en 345 localidades de la provincia de Segovia

Cada pueblo un espectáculo

Diputación de Segovia
Cultura, Turismo y Juventud
www.dipsegovia.es

Junta de Castilla y León

ayuntamientos de la provincia de Segovia

Difusión Cultural

▶ EDUCACIÓN

Hoy comienza el calendario escolar con los exámenes de Secundaria

P. B. / SEGOVIA

El comienzo del mes de septiembre marca el inicio de la actividad educativa. El calendario escolar elaborado por la Consejería de Educación establece el día 1 de septiembre como fecha en la que los centros educativos comenzarán las actividades escolares del curso 2008/2009. La primera convocatoria será la correspondiente a las pruebas extraordinarias para los alumnos de Educación Secundaria Obligatoria, Bachillerato y Ciclos Formativos que se celebrarán del día 1 al 5 de septiembre.

Hoy también se abre un período extraordinario de matriculación en los centros de Infantil y Primaria. El plazo concluye el día 9

GRADUADO A partir del lunes día 1 pueden consultarse las listas de alumnos presentados, excluidos y grupos convalidados en la convocatoria de septiembre de las pruebas libres para la obtención del título de Graduado en Educación Secundaria para personas mayores de 18 años. La relación estará expuesta en la Dirección Provincial de Educación. Los exámenes tendrán lugar el día 16 de septiembre, en el Centro de Educación para Adultos 'Antonio Machado', en la calle Capitán Perteguer número 8 de Segovia.

La Fábrica de Cristales abre el plazo de acceso a los Estudios Superiores de Vidrio

El examen de ingreso a esta titulación, que en España se imparte únicamente en Segovia, constará de dos pruebas que tendrán lugar los días 22 y 25 de septiembre

P. B./ SEGOVIA

La Escuela Superior del Vidrio de La Real Fábrica de Cristales de La Granja abrirá hoy día 1 de septiembre el plazo de inscripción para la segunda convocatoria de las pruebas de acceso al curso 2008/2009 de los Estudios Superiores del Vidrio, diplomatura orientada a la formación de profesionales cualificados en artesanía del vidrio. La presentación de candidaturas podrá realizarse hasta el próximo día 19 de septiembre.

El examen de ingreso a esta titulación -que en España se imparte únicamente en Segovia- constará de dos pruebas que se llevarán a cabo en la sede de La Real Fábrica. La primera de ellas tendrá lugar el próximo día 22 de septiembre y se dirige exclusivamente a candidatos mayores de 19 años que no dispongan del título de bachiller o equivalente.

La segunda prueba se realizará el próximo día 25 de septiembre y está pensada tanto para los aspirantes que dispongan del título académico requerido como para los candidatos que hayan superado el ejercicio del día 22.

El primer examen, que permitirá valorar los conocimientos y el grado de madurez de los candidatos, abordará una prueba de idioma, así como diferentes materias relacionadas con el ámbito científico o humanístico, según la elección del aspirante. El segundo examen constará de un ejercicio práctico que dará la posibilidad a los alumnos de demostrar sus aptitudes creativas y técnicas.

Un grupo de 17 alumnos inauguraron la Escuela del Vidrio en 2006./KAMARERO

Los candidatos que mejores resultados obtengan en las pruebas de ingreso podrán formalizar los trámites de matrícula para cursar los tres años de carrera universitaria conducentes al Título Superior del Vidrio.

El programa del curso, que es impartido por el profesorado técnico, pedagógico y artístico de la institución, incluye materias sobre distintas disciplinas científicas, técnicas y artísticas relacionadas con este sector. Además, para obtener el Título Superior del Vidrio, los alumnos deberán elaborar un proyecto de fin de carrera especializado en la materia, así como realizar un número específico de créditos en prácticas en alguna de las empresas con las que la Real Fábrica mantiene acuerdos (SDG-Vidriera La Granja -antigua Saint Gobain-, Mavi, Damglass, etc.)

ESCUELA La Escuela Superior del Vidrio inició su actividad el curso 2006/2007, con una ceremonia de inauguración a la que asistió el entonces consejero de Educación, Francisco Javier Álvarez Guisasola quien calificó la jornada de apertura del centro, el día 9 de octubre de 2006, como un "día importante para nuestro país, para Castilla y León, para Segovia y para La Granja". Un grupo de 17 alumnos estrenaron la primera Escuela Superior del Vidrio de España.

REAL FÁBRICA La Real Fábrica de Cristales de La Granja, creada en 1727, es una institución dedicada a la promoción, desarrollo, enseñanza, investigación y difusión de la artesanía e historia del vidrio, su fabricación artística y restantes actividades culturales y científicas relacionadas con la técnica y el arte del vidrio.

Las áreas de trabajo se centran fundamentalmente en el Museo, que recibe 70.000 visitantes, la Escuela del Vidrio que imparte estudios de enseñanza media, superior, así como cursos monográficos de carácter internacional, y finalmente el Área Técnica o de fabricación, dedicada a la realización de reproducciones cristal utilitario y decorativo con moldes del siglo XVIII. La Real Fábrica ha sido declarada Bien de Interés Cultural por la Junta de Castilla y León.

▶ CULTURA

El I Ciclo de Cine Judío se clausuró con la proyección de '3.19'

EL ADELANTADO / SEGOVIA

El Ciclo de Cine Judío en Segovia, organizado por el Ayuntamiento de Segovia a través de la Empresa Municipal de Turismo en coordinación con la Casa Sefarad, proyectó el pasado 30 de agosto la película '3.19' con motivo de la clausura de este primer ciclo.

Este film dirigido por el mexicano Dany Saadia expresa la visión de un grupo de jóvenes judíos valencianos sobre la muerte y el amor; entre los actores se encuentra el popular Miguel Ángel Silvestre, conocido por su papel de 'Duque' en la serie 'Sin tetas no hay paraíso'.

Al terminar la película,al acto de clausura del festival acudieron Claudia de Santos, concejala de Patrimonio Histórico y Turismo; Esther Bendaham, programadora de actividades culturales de Casa Sefarad, y el responsable del montaje de la película '3.19', Iván Aledo, que lleva trabajando desde la década de los 70 y tiene una extensa carrera a sus espaldas en el montaje de películas como 'Los Borgia', 'Lucía y el sexo' o 'París-Tombuctú'.

▶ ECONOMÍA

Comerzio José Zorrilla comienza la campaña de 'Vuelta al cole'

EL ADELANTADO / SEGOVIA

La Asociación Comerzio José Zorrilla ha puesto hoy en marcha una fuerte campaña publicitaria en los medios de comunicación segovianos con motivo de la vuelta al colegio de niños y jóvenes.

Esta campaña, llamada 'Vuelta al cole', quiere recalcar que la zona de José Zorrilla es la más adecuada para equipar a los niños para el colegio, pues en la zona se encuentran muchos negocios dedicados a ello como librerías, papelerías, bazares, zapaterías y tiendas de ropa.

Para animar a los segovianos a sumarse a la campaña, todo aquel cliente que compre en un establecimiento con la marca 'Z' de Comerzio José Zorrilla recibirá un regalo relacionado con la 'Vuelta al cole'.

A pesar de la crisis, la asociación a comprobado que sus comerciantes han puesto a la venta cantidades parecidas a las del año pasado, por lo que, al ser artículos necesarios para el curso de los estudiantes, confían en que las ventas no se vean resentidas por la recesión económica.

▶ FUENTEMILANOS

En la imagen, un momento de la procesión en honor del Santo Cristo del Consuelo en Fuentemilanos./ BEATRIZ VELASCO

Los vecinos pasearon en procesión al Santo Cristo del Consuelo

EL ADELANTADO / SEGOVIA

Por las calles de Fuentemilanos apareció la imagen del Santo Cristo del Consuelo, pues los vecinos lo sacaron en procesión durante la cual se hizo la tradicional subida a las andas de los más pequeños para que pudieran estar cerca de la imagen.

Dentro de las fiestas patronales que vive el pueblo desde el 25 de agosto y que finalizaron ayer, se celebró una Semana Cultural, cargada de actividades deportivas, culturales y gastronómicas, y un fin de semana reservado a festejar en honor del Santo Cristo del Consuelo; antes de la procesión en su honor, hubo a la una de la tarde una santa misa y el tradicional vermú.

Tras la procesión y la subida a las andas, los juegos autóctonos cerraron los festejos hasta el próximo año.

EDICTO

Publicidad a la declaración de concurso

DON JESÚS MARINA REIG, Magistrado-Juez de Primera Instancia del número dos y de lo Mercantil de esta Ciudad de Segovia y su Partido.

HACE SABER: Que en los autos 720/08 seguidos a instancia de en solicitud de declaración del estado legal de Concurso voluntario y acumulado de acreedores se ha dictado resolución cuya parte dispositiva dice PARTE DISPOSITIVA Por recibido en este Juzgado la precedente solicitud de concurso voluntario y demás documentos que se acompañan y poder especial del procurador Sr. PÉREZ GARCÍA , en representación de LA NAVILLA DE SAN BENITO S.L. y su acumulación al concurso declarado de INVERSIONES ADAJA S.A., INVERSIONES GANADERAS EL VALLE S.L., GANADERIAS EL OTERO S.L., PROMOCIONES SIETEIGLESIAS S.L. Y AGROGANADERA DEL ERESMA S.L. registrado con el número 872/07 la primera y con la numeración 905/07, 906/097, 907/07 y 908/07 respectivamente las cuatro restantes, se admite a trámite e incóese el procedimiento de concurso voluntario de que es objeto, en el que se tendrá por parte a dicho procurador en la referida representación que acredita, entendiéndose con él las sucesivas notificaciones y diligencias en la forma establecida en la Ley.

Se acuerda la acumulación del presente procedimiento 720/08 al seguido ante este mismo Juzgado con el nº 872/07 y acumulados 905/07, 906/07, 907/07 y 908/08.

Se acuerda, teniendo en cuenta la acumulación acordada el nombramiento de los mismos administradores concursales designados en el procedimiento más antiguo 872/07, es decir el Letrado DON DIONISIO SÁEZ CHILLÓN, el Economista DON JAVIER CARNICERO BUJARRABAL y el acreedor REPRESENTANTE LEGAL DE BANCO PASTOR S.A., haciéndosele saber su designación para que, sin demora y dentro de los cincos días siguientes a saber de su designación comparezcan en el Juzgado a fin de aceptar el cargo y, verificada que sea la aceptación, procedan sin demora a realizar una comunicación individualizada a cada uno de los acreedores cuya identidad y domicilio conste en la relación aportada junto con la solicitud de cada deudor, informándoles de la declaración del concurso y del deber de comunicar sus créditos en la forma establecida en el artículo 85 de la Ley Concursal.

Se declara la intervención de LA NAVILLA DE SAN BENITO S.L. en el ejercicio de sus facultades de administración y disposición de su patrimonio, que quedan sujetas a la autorización o conformidad de los administradores concursales.

Procédase a la publicación de esta declaración de concurso mediante edictos que se publicarán en el Boletín Oficial del Estado y de la Provincia de Segovia y en el Diario local El Adelantado de Segovia y Norte de Castilla de Segovia.

Hágase saber a los acreedores de LA NAVILLA DE SAN BENITO S.L. la necesidad de que pongan en conocimiento de los administradores concursales nombrados la existencia de sus créditos en el plazo de un mes a contar desde la última de las publicaciones de este auto en el Boletín Oficial del Estado, de la Provincia de Segovia, y en el diario local El Adelantado de Segovia y El Norte de Castilla.

Líbrense al Procurador del solicitante los oficios con los edictos correspondientes, apercibiéndole de su remisión de inmediato a los anteriores medios de publicidad acordados.

Siendo el solicitante sujeto inscribible en el Registro Mercantil, líbrese mandamiento por duplicado al Registro Mercantil de la provincia de Segovia, y de Madrid haciéndole saber de la declaración de concurso de LA NAVILLA DE SAN BENITO S.L. de la intervención en el ejercicio de sus facultades de administración y disposición respecto de su patrimonio y del nombramiento de los administradores concursales y ordenándose anotación preventiva de las anteriores circunstancias en las hojas de sus respectivas inscripciones.

Resultando del inventario aportado con la solicitud la existencia de bienes y derechos del solicitante, líbrese mandamiento por duplicado al Registro de la Propiedad de Olmedo (Valladolid) a fin de que procedan a la anotación de la intervención de las facultades de LA NAVILLA DE SAN BENITO S.L. con expresión de su fecha, así como del nombramiento de los administradores concursales en la finca registral inscrita al tomo 1.935, libro 45, folio 105, finca 3.887.

Entréguense al procurador del solicitante los mandamientos correspondientes para la práctica inmediata de los asientos acordados .

Hágase saber la declaración de concurso a los Juzgados de Primera Instancia y de lo Social de la Ciudad de Segovia , líbrense los oportunos exhortos.

Fórmense las secciones segunda, tercera y cuarta del proceso de concurso, cada una las cuales se encabezará con testimonio de esta resolución, y en las cuales se formarán piezas separadas para cada una de las sociedades.

Notifíquese esta resolución a la representación de la quebrada y participese de la incoación del proceso al Fondo de Garantía Salarial a los efectos prevenidos en el artículo 33 del Estatuto de los Trabajadores.

Así lo acuerda, manda y firma D. Jesús Marina Reig, Magistrado-Juez del Juzgado de lo MERCANTIL de Segovia.

Y, para que lo acordado tenga lugar, libro a V.S. el presente por duplicado, uno de cuyos ejemplares me devolverá debidamente cumplimentado a la mayor brevedad posible.

Dado en Segovia a nueve de Julio de dos mil ocho.

E/

Aldeas Infantiles SOS
Un hogar y un futuro para 2.716 niños en España y Latinoamérica.
Asóciate o haz un donativo: 902 33 22 22
www.aldeasinfantiles.es
Aldeas Infantiles SOS de España

COMERCIAL DE PELUQUERÍA CONDE
Artículos de Peluquería, Cosmética y Mobiliario
RÁPIDO Y EFICAZ EN SEGOVIA
Nueva Segovia Avda. Vicente Alexander Nº 7 SEGOVIA
Telf.: 921 57 70 11 Móvil: 605 26 22 33

¿Dificultades en el estudio?
Son muchas las causas que rodean el fracaso escolar y el bajo rendimiento.
Si quieres que tu hijo aprenda métodos de estudio para el futuro y reduzca las dificultades que tiene para estudiar, llama sin compromiso al 639767627
Beatriz Sánchez García
Especialista en técnicas de estudio y dificultades de aprendizaje.

Ciudadano @delantado

▶Opine sobre las fiestas de Fuentemilanos en la dirección web: www.eladelantado.com

Deutsche Cars
www.deutschecars.com
Empresa importadora de coches alemanes
También coches nacionales

BMW 530D AUTOMÁTICO
01.2006, 93000, 231 cv, negro, climatizador automático, parktronic, 6 airbag, apoyabrazos, ordenador, 4 elevalunas, navegador, radio CD, techo eléctrico, calefacción asientos, tempomat, libro
Precio: 26.900 euros
Ahora en Segovia
Los mejores precios a su alcance

VW GOLF V TDI TRENDLINE DPF
Fecha: 19.07.2006. 69000 kms, 105 cv, climatizador, navegador, gris metalizado, telefono, manual,
Precio: 11.900 €
Precios matriculados en España
1 año de garantía
Tel.: 679386200 Fax: 921483413
oteber@t-online.de
Pedidos a la carta.
Consulte con nuestra empresa
Mas ofertas en nuestra web

▶ SOCIEDAD

Uno de los participantes de la última edición del Curso de Pintores Pensionados pinta un bello paisaje./ BEATRIZ VELASCO

El alto nivel de los alumnos pone el broche final al Curso de Pintores Pensionados

Uno de los tres artistas galardonados con medalla tendrá la opción de llevar acabo un proyecto de exposición para el verano que viene

I.BARRIO / SEGOVIA

El mes de agosto echó ayer "el cierre" y con él se clausuró también la última edición del curso de pintores pensionados. Una veintena de alumnos han disfrutado retratando los paisajes de la ciudad durante el mes de agosto, captando los rincones más pintorescos de Segovia y alrededores.

En un acto que tuvo lugar en el patio del Palacio de Quintanar, los jóvenes estudiantes de Bellas Artes y sus profesores se despidieron de lo que ha sido su casa y sus compañeros. A pesar de que el curso ya cuenta con una tradición de más de cincuenta años, la aspiración de la organización siempre tiene presente el afán de renovación.

El Decano de la Facultad de Bellas Artes de la Universidad de Granada y Director de la presente edición de la Beca de Pintores Pensionados, Juan José Cabrera Contreras, confirmó ayer el buen nivel que ha marcado el programa pictórico. Sobre la continua evolución del curso aseguró que "se habían marcado unos objetivos, que eran dar un carácter más académico a los cursos, adaptarlo a los estudios universitarios. Se ha logrado y el resultado creo que es positivo".

Otro aspecto sobre el que se planteó realizar mejoras era la exposición final de los becarios, sobre la que Cabrera afirmó que "no quedaba muy decoroso que fuera una especie de baratillo, los cuadros se vendían y desaparecían sobre la marcha". Por ello los propios alumnos buscaron una ubicación nueva, la adecuaron —desescombrando la estancia y pintándola— y dejaron todo listo para poder exponer obras que "mantuvieran una coherencia lógica".

Para todos los alumnos ha sido un gran incentivo para continuar en el mundo del arte. Algunos han llegado a asegurar que han aprendido más que a lo largo de sus años de carrera.

AMBIENTE MONACAL La vida que llevaban durante agosto se ha asemejado en gran medida a la "vida monacal", ya que dormían, trabajaban y salían todos juntos, por lo que la unión ha sido total.

Después de un mes en el que ha habido un trabajo "fuerte y absorbente", el ex decano se lleva a la facultad de Granada, donde trabaja habitualmente, el recuerdo de una experiencia muy positiva.

La experiencia de este mes de trabajo pictórico en Segovia ha servido para reconocer con tres medallas a los mejores artistas del curso que, según un jurado experto, han sido los más prolíficos. Estas medallas fueron a parar a Víctor Alba, con la medalla de oro; Álvar Gallardo, con la de plata y José Sánchez, que obtuvo la de bronce.

Pero estos tres alumnos no sólo reciben el metal. Uno de ellos tendrá la opción de desarrollar ese proyecto, con una exposición el verano que viene y la ocasión de repetir el año que viene, como agregado, en el curso de Quintanar.

Ciudadano @delantado. El lector opina sobre...

▶▶El grupo socialista cierra el caso Evisego aprobando en el pleno sus conclusiones

▶ Estoy harto. Ya estoy harto de oir lo mismo todo el verano. El PP cree haber encontrado un filón con el caso EVISEGO pero, como ciudadano, estoy cansado de esta farsa. ¿no tiene el PP nada mejor que aportar a Segovia? Qué pretende al decir que no se ha investigado o que falta por investigar? Al parecer, se sabe que fue un error, que el error no ha costado dinero al Ayuntamiento. Entonces, qué quieren investigar más? ¿el error? Todo apunta a que a falta de algo mejor, el PP quiere sacar rendimientos de algo que no da más de sí. Ahora bien, si se quiere hacer bien el teatrillo, lo menos es que la portavoz del PP se presente en el Pleno. Menuda cara la de Beatriz Escudero. O bien porque es senadora o bien porque está de vacaciones, la verdad es que siempre pasa de sus obligaciones en el Ayuntamiento. Eso sí, luego se queja como niña pequeña de que le ponen los plenos para que no pueda asistir. ¿Dónde estaba ayer? Es muy poco seria su actuación y no merece representar a tantos segovianos que la votamos. / PACO M.

▶ ¿Dónde está Bea? No es la primera vez que falta al Pleno, ¿acaso no se la eligió para trabajar por Segovia?. ¿El Ayuntamiento no es suficientemente cool para ella? o es que se está mejor de vacaciones. ¡Que falta de respeto!!/ SHERLOCK HOLMES

▶ Caso cerrado. Como segoviano exijo a los políticos que se pongan a trabajar por Segovia.. Es decir, el culebrón de verano EVISEGO debe terminarse. Yo creo que se han aclarado bastante las cosas: hubo un doble pago cuyo único culpable fue el Banco Santander y lo que se puede achacar a Conde y Mate es pecar de pardillos pensando que los esbirros de Botín lo iban a devolver sin problemas. A partir de aquí, como ciudadano, todo me sobra. Parece claro que el PP se ha agarrado a este tema como clavo ardiendo (¿no tiene nada más interesante que proponer?), pidiendo la cabeza de Conde de manera enfermiza. Lo único que le interesa es arrojar la sombra de la duda sobre EVISEGO, pero según hemos podido leer en El Adelantado, nadie ha metido la mano en la caja, ni se han quedado con dinero público ni nada de nada, y además, se va a recuperar lo que falta. Pues eso, caso cerrado y a trabajar./ JAIME

▶ AVIqué. Concluimos y aquí paz y después gloria. Poca seriedad en el Ayuntamiento. Boquita cerrada y cuenta nueva que "hemos hecho 55 viviendas sociales" para alquilar a menores de 35 años. Eso sí para empezar vendemos los garajes y los locales y conociendo la política socindependiente actual quizá pronto las famosas viviendas. Así podrán pagar a los que tienen contratados en EVISEGO y de paso pueden hacer algo en ese ente. Bueno, quizá mejor que contraten una asesoría contable no sea que vuelvan a duplicar algún apunte./ RODRIGUEZ Y MENÉNDEZ

▶▶El Gobierno aprueba un tercer carril en la AP-6 de San Rafael a Villacastín

▶ ¿Subir más? De primera, que ese tramo lo paguen quien lo vayan a usar, no los que pasan por el tunel. Yo me gasto 120 euros al mes en peaje, yo creo que ya he pagado el asfalto que gasta mi coche hasta el 2020 y mas de la mitad del tunel nuevo.. me parece una injusticia que no haya oferta para la gente que pasa por el tunel todos los días, y que seamos los únicos tontos que pagamos peaje para acceder a la capital. Por el norte hay unas autopistas muy buenas y no hay peaje; y además para ir a Valladolid tampoco. En fin.. promesas de suprimir el peaje que luego desaparecen.... y para colmo si tenemos la opción del AVE, nos cobraran por aparcar... en fin.. la avaricia rompe el saco, como con la construcción.../ AFECTADO

▶▶**www.eladelantado.com** Opiniones expresadas por los lectores de la edición digital

Residencia 3ª Edad
Prádena Salud
Válidos y asistidos
Concertada con la Gerencia de Servicios Sociales de la Junta de Castilla y León
médico, enfermera, fisioterapeuta, terapia ocupacional, podología, peluquería, etc.
tel: 921 507 385
629 643 204 - 616 956 014
c/ Ferial 14 Prádena (Segovia)

LIMPIEZAS ERESMA
C/ Obispo Quesada 14, bajo
40006 SEGOVIA
921 437 806
609 875 077
administracion@limpiezaseresma.net

APARTAMENTOS TURÍSTICOS
Veladiez
Dotados de 2 habitaciones, comedor, cocina cuarto de baño y terraza individual
Todo con su correspondiente equipamiento
En Ctra. de Soria (Junto a Hotel Puerta de Segovia)
Teléfonos: 921 43 90 78 - 921 42 16 44

▶TOROS

Éxito grande de Víctor Barrio en la novillada mixta de Sepúlveda

Cortó cuatro orejas y un rabo, saliendo en hombros por la puerta grande

Víctor Barrio en un vistoso lance/P.P.

FICHA

LOS NOVILLOS
Seis ejemplares de Monte la Ermita, cuatro picados y dos sin los montados, bien presentados y de juego dispar. Malo el primero, regular el segundo, buenos tercero, cuarto y quinto y manejable el sexto.

LOS TOREROS
Actuaron con picadores Daniel Cuevas y Juan José Varela y sin los montados Víctor Barrio.
Daniel Cuevas de burdeos y azabache, cinco pinchazos (silencio) y cinco pinchazos y bajozazo (palmas).
Juan José Varela, de grana y oro, estocada muy caída (silencio) y estocada contraria (saludos).
Víctor Barrio, de verde botella y oro, pinchazo y estocada (dos orejas) y estocada (dos orejas y rabo). Salió en hombros.

LA PLAZA
Registró un lleno en tarde calurosa. Presidió con autoridad Francisco Notario, concejal del Ayuntamiento de Sepúlveda. Presenciaron el festejo en el palco presidencial, Concepción Monte, alcaldesa de la villa, el infante don Leandro de Borbón y la reina de las fiestas y damas de honor. Hizo despeje de plaza el actor Tony Isbert. Amenizó el espectáculo la Agrupación Musical de Sepúlveda con emotivos y bien entonados pasodobles toreros, y en el último novillo el entrañable "Victoriano de la Serna".

PABLO PASTOR/ SEPÚLVEDA
El segundo festejo de la feria taurina de Sepúlveda arrojó un saldo positivo para el novillero paisano Víctor Barrio, quien incrementó su rico caudal de trofeos, añadiendo a las dos orejas conseguidas la víspera en el primer festejo, cuatro orejas más y un rabo, fruto de su buen toreo y de su entrega y torería demostradas ante sus dos antagonistas.

DANIEL CUEVAS Lleva una racha fatal que en Sepúlveda volvió a refrendar de forma lamentable. Porque sabe torear bien e imprime a su toreo fundamental una calidad constatada. Pero está en profundo bache desde hace diez novilladas. Capotazos a su primer novillo, trasteo por ambos pitones, intento de toreo en redondo, nada lucido todo ello. El novillo blandea y el novillero no encuentra ni el sitio, ni la distancia ni el debido acople. Unos simples molinetes al final sirvieron de justificación a una pésima labor rematada todavía peor con la espada.

Parece que salía más decidido ante el cuarto de la tarde, novillo con cuajo y hechuras. Dos excelentes lances abierto el compás, preámbulo a unos pases por alto cerrado en tablas. Se gusta después por el pitón izquierdo, inicia bien el toreo y desiste pronto. Pitón contrario, compone la figura, se muestra estilista y saca buenos muletazos para descentrarse seguidamente. Una excelente serie de redondos induce a pensar en faena brillante, pero fue un espejismo. Se viene abajo y de pronto reanuda el óptimo torero por el lado diestro para terminar con airosos molinetes y un largo y profundo pectoral. Faena de luces y sombras que culminó de forma fatal con el acero.

JUAN JOSÉ VARELA Buenas verónicas dándole sitio al novillo entre olés. Corta embestida del burel y el torero lo cita componiendo la figura, le recibe con el angaño adelantado y se ciñe en muletazos con cadencia. Al natural mejor aún, aunque únicamente con dos pases ligados. El novillo al tercer viaje calamochea con carencia de fuerzas. Pases sin ligar y cuestión de menor entidad. Faena de intentos vanos con dosis de buen toreo.

Nada con el capote ante el quinto novillo. Castigado en varas y aún así causó pavor entre la infantería. Toma precauciones el torero y muletea despegado sin continuidad. Deja pasar el tiempo y mosqueado retorna a lo mismo en repetidos intentos por ligar dos pases seguidos. Torea como por obligación y así salen las cosas de deslucidas sin razón aparente para ello. Decepcionante.

VÍCTOR BARRIO Y aquí saltó la emotividad contenida de los espectadores. El torero paisano pisando la arena del redondel para deleite, complacencia y entusiasmo del respetable.

Fuertes resonaron los olés para acompañar a unas sentidas verónicas y a un quite por chicuelinas. Con la flámula comienza con pases de hinojos y redondos con estilo propio y calidad. Engancha el viaje adelantada la muleta y aguanta hasta concretar la suerte.

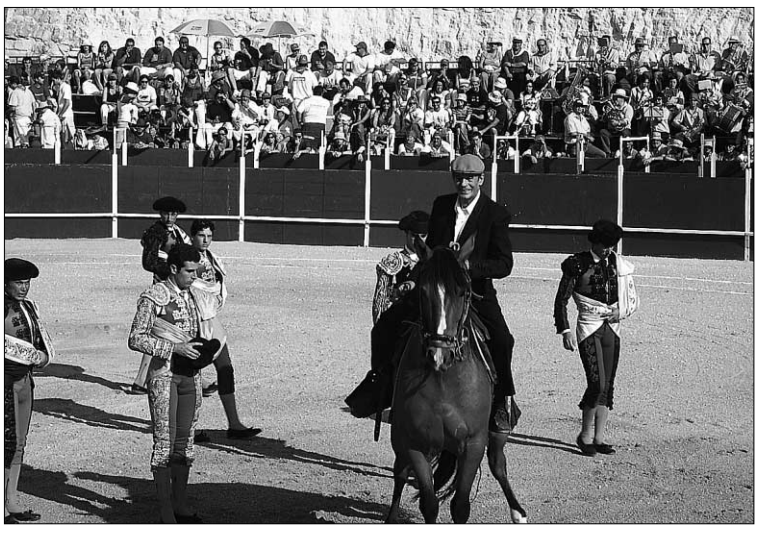

El paseíllo del segundo festejo de feria./P.P.

Templa mucho, mide bien el terreno que pisa y consigue ligar faena a base de valor, clase y personalidad, porque este sepulvedano anda en toreo en todo instante. Circulares y pectorales y al final de rodillas más redondos. Faena variada y suti. Dos orejas.

Y con el irregular sexto y último del festejo, se estira a la verónica entre olés. Luego vendrían los iniciales pases por alto, gustándose y recreándose en las suertes. Sin inmutarse se pega un arrimón para cuajar muletazos por ambos pitones. Torea a veces al ralentí con lenta parsimonia y cadencia. Hay ritmo y toreo variado y hacia el final de faena que fue larga, cuestión que yo no entendí, se deja coger un par de veces sin consecuencias. Manoletinas, buena estocada y clamor popular con los máximos trofeos en sus manos.

Tradición, cultura y diversión en la villa de Sepúlveda. Las "fiestas de toros" 2008 están registrando una gran participación de vecinos, hijos de Sepúlveda y visitantes que se unen a la función para disfrutar del programa de actos que reúne actividades culturales y lúdicas muy vinculadas a las tradiciones y costumbres de la villa. Los niños son los grandes protagonistas de las mañanas de fiesta en las que se suceden cuentacuentos, encierros infantiles, malabares y teatro. Los festejos continúan hasta el martes./ FOTO: G. H.

▶ RIAZA

Representantes de las entidades locales de Riaza acompañaron a De Vicente en un paseo por La Pinilla./ EL ADELANTADO

El diputado de Deportes visitó el nuevo albergue de La Pinilla

Miguel Ángel de Vicente expresó su intención de preparar un acuerdo de colaboración de la Diputación con la estación de montaña de Riaza

EL ADELANTADO / SEGOVIA

El vicepresidente de la Diputación de Segovia y diputado delegado delÁrea de Deportes, Miguel Ángel de Vicente, acudió a la estación de esquí y montaña 'La Pinilla' para visitar sus instalaciones, además del 'Bike Park' y el nuevo albergue con el que cuenta 'La Pinilla'.

Fue acompañado por el presidente de la estación y alcalde de Riaza, Benjamín Cerezo Hernández, del Consejero Delegado de la empresa y Concejal del Ayuntamiento de Riaza, José Antonio Montejo Urioste, así como de José Serrano Díaz, consejero de La Pinilla y teniente del alcalde de Riaza y Noelia Arribas Ruiz, consejera de la estación y concejal de Riaza.

El director gerente de La Pinilla, Ramón Valle, mostró al vicepresidente sus instalaciones y éste pudo comprobar la gran aceptación que el 'Bike Park' está teniendo, pues numerosos ciclistas han acudido a lo largo de la temporada de verano, los meses julio y agosto; además el 'Bike Park' ha estado en pleno funcionamiento abriendo incluso los fines de semana y festivos.

Tras la visita, De Vicente expresó su intención de preparar un acuerdo de colaboración con la estación de montaña de Riaza donde se potencien las actividades deportivas el año entero para convertir a La Pinilla en referente deportivo para toda la provincia.

EL 'BIKE PARK' Una de las atracciones de la estación de La Pinilla es el 'Bike Park' que cuenta con varias rutas destinadas a realizar distintas prácticas con al bicicleta. Desde rutas en BTT de diferentes dificultades y duración hasta el 'Down Hill' (DH), que consiste en descender en bicicleta por recorridos, marcados y balizados, utilizando remontes mecánicos que combinados con los desniveles propios de las estaciones de montaña lo hacen una versión de DH más trepidante.

Por otra parte, también se puede practicar el 'Four Cross', una disciplina de competición que se realiza en un circuito de descenso situado en la cota 1.500 metros y está dotado de peraltes y saltos durante 350 metros para hacerlo más emocionante.

Los asistentes al 'Bike Park' cuentan con el albergue recientemente abierto 'La Pinilla' para alojarse en dormitorios de 2, 4 ,10 y 14 camas y en un futuro podrán hacerlo en el hotel 'La Carama' que actualmente se encuentra en obras de rehabilitación.

PANORAMA

RIAZA

Finaliza el 'Verano Cultural de la Villa de Riaza y sus Barrios'

EL ADELANTADO / SEGOVIA

En este último fin de semana de agosto se pudo disfrutar de las últimas actividades del 'Verano Cultural de la Villa de Riaza y sus Barrios' que desde el mes de julio ha amenizado a los vecinos de la Villa.

Se pudo participar en numerosas citas deportivas como el I Campeonato de Paddel de Riaza, los campeonatos de parchís, de mus, de frontenis y fútbol sala—infantiles y senior— así como los cursos de tai-chi y relajación y la VI marcha a la Cuerda, todos ellos organizados por la asociación cultural 'El Rasero'.

Mientras, en el ámbito cultural se introdujo la novedad de una Revista Musical y para los mayores se proyectó la actuación de un grupo de Mariachis. En el frontón municipal hubo varias sesiones de cine, actuaciones de ballet clásico y contemporáneo, de teatro con el grupo 'La Farándula' de Riaza. En cuanto a la música, cabe destacar la celebración del V Festival de Dulzainas de Riaza y como plato fuerte un concierto de 'Cómplices' en la Plaza Mayor de la Villa.

En el terreno artístico se celebraron los concursos de pintura rápida e infantil, cuyas obras fueron expuestas en la sala de exposiciones del ayuntamiento que acompañaron a una retrospectiva de los concursos de años pasados. La última quincena de agosto también hubo una exposición del pintor Miguel Sanza Pilas.

Habrá que esperar al verano que viene para volver a disfrutar de tantas actividades.

CANTIMPALOS

La proclamación de la Reina y el Pregón iniciaron las fiestas

Las Fiestas Patronales en honor a la Inmaculada Concepción en Cantimpalos se inciaron el pasado viernes en la Plaza Mayor cuando su alcaldesa, Inés Escudero, pronunció un discurso animando a la gente a disfrutar de la Semana Cultural. A continuación se dio paso a la proclamación de la Reina, Julia Soto Garrido, y de las Damas de Honor. La peña 'K.p.K' leyó el pregón y finalizaron tirando cohetes para abrir las fiestas que se desarrollarán hasta el próximo 3 de septiembre.

CIVIC 2.2 ICTDI SPORT
5 PUERTAS
~~24.500 €~~ SÓLO AHORA:
19.500 €*
Desde 263 € /mes.
*OFERTA VALIDA PARA 5 VEHÍCULOS EN STOCK.
OSNAM AUTOMOVILES, S.L.
C/ Siete Picos, 10 (Pol. Ind. El Cerro) 40006 SEGOVIA Tel: 921 43 41 70
www.osnam.com

Sólo 78 de los cerca de 3 millones de análisis realizados para detectar 'vacas locas' han resultado positivos

Los controles efectuados desde el año 2001 por las consejerías de Agricultura y Ganadería y Sanidad garantizan que el 100 por cien de la carne de vacuno que llega al mercado está sana

• Berbel quiere tranquilizar a la población porque desde la Junta de Castilla y León se está trabajando «sin descanso y con exigencia» para garantizar el consumo de carne de bovino.

ICAL / VALLADOLID

La Consejería de Sanidad, a través de la Agencia de Protección de la Salud y Seguridad Alimentaria, ha efectuado, desde el año 2001, algo más de 2,9 millones de análisis en el ganado bovino para comprobar que las reses mayores de 24 meses no están infectadas por el prión responsable de la Encefalopatía Espongiforme Bovina que produce el denominado mal de las 'vacas locas'. De este total de pruebas, sólo 78 resultaron positivas y fueron retiradas de forma inmediata.

De los 2,9 millones de análisis de bovinos sacrificados, 694.901 eran mayores de 24 meses y no de 30 que es lo que obliga la normativa europea. De ellos, 78 estaban infectados. El año pasado, 2007, la cifra de positivos fue de siete de los 374.862 que fueron sacrificados y de los 94.740 muestreados que son los que tienen más de 24 meses de edad.

El número es igual en 2006 cuando se analizaron 446.550, de los cuales los muestreados mayores de 24 meses fueron 108.113. Mientras, en el año 2005 se analizaron 481.169, de los cuales se muestrearon 126.025 y seis resultaron positivos. Por su parte, en 2004 hubo once positivos de los 462.861 sacrificados, de los cuales 108.367 eran mayores de 24 meses.

2003 ha sido, hasta el momento, el que más positivos ha arrojado, con un total de 29. Asimismo, en 2002 se sacrificaron 403.167 reses, de los que se cogió una muestra de 94.215 con un total de 13 positivos. Finalmente, en 2001 hubo cinco positivos.

Asimismo, en el primer semestre de 2008 se han analizado 47.711 muestras, de los cuales no ha habido ningún positivo. Progresivamente, según señaló la directora de la Agencia, Clara Berbel, irán desapareciendo los positivos hasta no encontrar ninguno.

Por lo tanto, aseguró Berbel, el 100 por 100 de la carne que entra en el mercado castellano y leonés y que puede ser destinada a la cadena alimentaria está analizada y no contiene el prión. «Con todas las actuaciones de seguridad y control que hay en la Comunidad no hay ninguna posibilidad de que el prión causante de la enfermedad pase a la cadena alimentaria», sentenció.

TRANQUILIZAR. Por ello, abogó por tranquilizar a la población porque desde la Consejería de Sanidad, al igual que desde la de Agricultura, se está trabajando «sin descanso» y siendo «exigentes». De este modo, se refirió a la aparición de un nuevo caso (todavía sin confirmar) de la enfermedad de Creutzfeld-Jakob en Castilla y León. En este sentido, insistió en que «actualmente no existe ningún riesgo para la salud asociado al consumo de la carne de bovino».

Desde el año 2001, los controles oficiales que la Junta de Castilla y León realiza para garantizar que no exista ningún riesgo de transmisión al hombre de enfermedad de Creutzfeldt-Jakob se efectúan en toda la cadena alimentaria.

La Consejería de Sanidad realiza el control del 100 por 100 de animales que entran en el matadero y que podrán ser destinados a la cadena alimentaria. A todos estos animales se les realiza una inspección ante mortem y postmortem.

Después, una vez superado el control inicial, para todos los animales de la especie bovina mayores de 24 meses se realiza una toma de muestras para investigar la presencia del prión responsable de la Encefalopatía Espongiforme Bovina. Este control en España es más riguroso que lo exigido desde la Unión Europea, ya que ésta obliga sólo para animales mayores de 30 meses (y 24 sospechosos). A este respecto, hay que considerar que las investigaciones científicas de la Unión Europea no han detectado casos positivos de enfermedad en bovinos de edad inferior a 30 meses.

Los análisis se realizan en laboratorios oficiales de la Consejería de Agricultura y Ganadería en Burgos, León y Salamanca, y el resultado se remite a los Servicios Veterinarios Oficiales de la Consejería de Sanidad en el matadero, quienes mantienen inmovilizada la carne hasta la recepción de los resultados. Cuando un animal resulta positivo en el análisis se retira para su destrucción conjuntamente con los sacrificados en los puestos anterior y dos posteriores.

Además, la Consejería de Agricultura y Ganadería inicia la investigación epidemiológica de la explotación de procedencia del animal. Por tanto, el 100 por ciento de la carne de los animales potencialmente peligrosos que llega a los consumidores ha resultado negativa (sin enfermedad) en el análisis.

Además, todos los materiales especificados de riesgo (MER: material que potencialmente pudiera contener el prión) son destruidos bajo control oficial y por tanto, todo este material no se incorpora a la cadena alimentaria ni puede formar parte de productos para alimentación animal.

> Sanidad **controla** exhaustivamente todos los **animales mayores de 24 meses** de la especie bovina

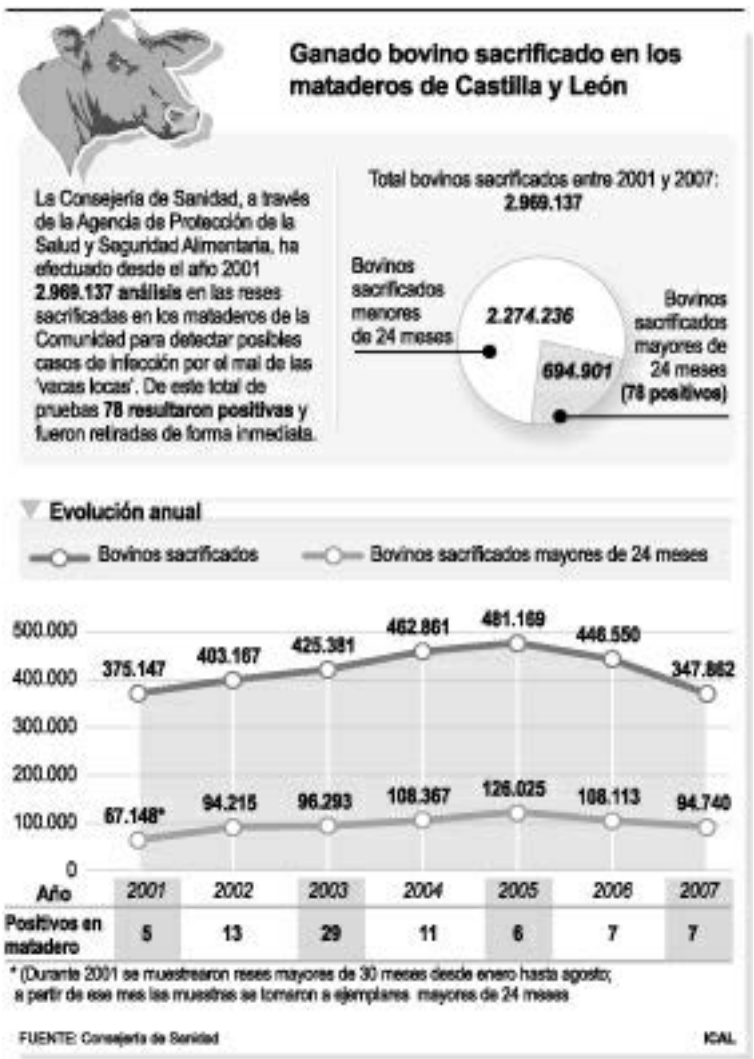

> **Clara Berbel**
> Directora de la Agencia de Protección de la Salud y Seguridad Alimentaria
> «No hay ninguna posibilidad de que el prión causante de la enfermedad pase a la cadena alimentaria»

SEGÚN SE MIRE

BRAULIO LLAMERO

El runrún

Los viajeros llegados de la Corte vallisoletana hablan y no paran del runrún de moda en palacio: Herrera prepara una remodelación de su séquito. (¿O de veras es Gobierno?). Lo cual, ese simple rumor, esa mera posibilidad, trae de los nervios a titulares, aspirantes y plumillas acreditados ante la Corte autonómica. Eso dicen, oiga, los ecos que a la periferia llegan de los febriles mentideros vallisoletanos. Y uno, en su simpleza de provincias, no logra entender qué más da que Herrera remodele o no su Gabinete. A su trayectoria me remito ¿Acaso ha despedido alguna vez a alguien, sin darle a cambio otra gabela no menos apreciable? ¿Acaso alguna vez se le ha visto buscar en el exterior -del partido o de su séquito- algún nombre brillante, valioso, para ponerlo al servicio de todos?

Herrera, oye, no manda al motorista, como hacía aquel gallego uniformado, comunicando a quien sea que pierde su cartera y que allá se las arregle. Sus remodelaciones son como el agua de manantial: incoloras, inodoras e insípidas. Heredó de Lucas hace unos años unos cuantos nombres, casi todos de segundo o tercer nivel y ahí siguen los mismos, salvo alguno que colocó de senador porque le caducaba por la edad. Si ahora toca remodelación, hará como en la última. Para los que no tenga cartera o no convenga darle alguna, dado su rendimiento, inventará más departamentos vacuos, pura cáscara, cual hizo con lo de Interior y Justicia para el gentil Mañueco. O sea que si, como dicen, fusiona Medio Ambiente con Agricultura y queda sin cartera Silvia Clemente, ya se inventará algo para ella: Asuntos Exteriores, por ejemplo, aprovechando que no existe competencia alguna en ese campo.

Con Herrera ser consejero es acceder a una plaza vitalicia mientras él siga al timón, lo hagas bien o mal. Sus remodelaciones, pues, le parece a uno que carecen del más mínimo interés. Otra cosa, hombre, es que fuera verdad eso que también sueltan los viajeros llegados de la Corte: que se acerca el fin de su reinado, que están todos atacados porque llega el momento de seleccionar de entre ellos al nuevo rey o autonómico virrey y que por eso se arrean porrazos hasta con placas solares… No sé qué habrá de cierto en ese otro runrún. Pero esto es lo malo de las democracias de partido único: al no existir recambio externo, las peleas son internas y a matar. Lo cual que así nos va. ■

▶INICIO DEL CURSO POLÍTICO

Zapatero alaba la Constitución, pero ve urgente «reformarla y mejorarla»

El presidente afirma que, aunque el texto ha sido muy eficaz estos 30 años, es el momento de cambiarlo • No da plazos, pero dice que lo verán «los miembros de nuestra generación»

• El socialista reconoce que la «adversidad» económica está siendo «dura», no obstante, adelanta que el país se recuperará sin que se resientan las políticas sociales.

OTR PRESS / MADRID

Justo un día antes de terminar con sus vacaciones de verano e iniciar el curso político, el presidente del Gobierno, José Luis Rodríguez Zapatero, quiso entrar ya *en harina,* en vez de aprovechar los últimos momentos de asueto de su descanso estival. Para estrenarse en los menesteres que, a partir de hoy, deberá desarrollar, eligió un tema controvertido y que entró ya en sus promesas electorales del año pasado. El tema no es otro que la modificación de la Constitución.

Aunque para el líder de los socialistas la Carta Magna ha sido un «éxito» rotundo desde su creación en 1978, después de tres décadas en vigor «sería conveniente mejorarla y reformarla».

Zapatero destacó en una entrevista que existe la posibilidad de cambiar algunos aspectos del texto, pero «el Tribunal Constituyente fue extraordinariamente precavido a la hora de establecer el método de reforma», ya se trata de una Constitución rígida, esto es, que no puede *retocarse* a través del mismo procedimiento que se sigue para sancionar las leyes ordinarias. Por eso, matizó, se «exige trámites y mayorías muy difíciles de conseguir. De ahí que no se haya hecho ya».

Aún así, se posicionó como convencido de que «algún día se llevará a cabo la modificación», y será algo que «verán los miembros de nuestra generación». A pesar de los cambios estatutarios de los últimos años, el presidente también defendió el sistema de autonomías y el modelo territorial que recoge el documento que rige a los españoles. No obstante, el socialista se mostró seguro de que el marco institucional y jurídico «garantiza la unidad» nacional.

Zapatero se muestra esperanzado ante una pronta reforma constitucional. / EFE

Respecto a las competencias autonómicas, el jefe del Gabinete se refirió a la necesidad de clarificar las circunstancias de aplicación del artículo 155 de la Constitución, por el que el Estado puede asumir las competencias autonómicas. En este sentido, se mostró seguro de que su desarrollo sería «un fracaso», puesto que esa disposición está «pensada para una situación límite».

OTROS ASUNTOS. Por mucho que se intente hablar de la Carta Magna hay otros problemas más acuciantes que ahogan a los ciudadanos y el principal es la crisis económica. El mandatario también valoró esta situación y aseguró es la «preocupación fundamental» de su equipo. A pesar de que la «adversidad» económica está siendo «dura», España es «un país fuerte» y se recuperará de este contexto sin que se resientan las políticas sociales.

Respecto al terrorismo, auguró una «destrucción progresiva» de ETA, «que irá cada vez a menos con una pérdida de comprensión social en ese segmento *abertzale,* que siempre es la clave». El final será un «paso a paso», según el socialista, que además recalcó que no se arrepiente de haber promovido el Pacto por las Libertades y Contra el Terrorismo y el denominado *proceso de paz* para que la banda terrorista abandonara la violencia, puesto que su objetivo era el fin del terrorismo y es el «deber de cualquier mandatario».

Despachados los principales temas de ámbito nacional, el presidente estrena hoy el curso político presidiendo la Ejecutiva del PSOE. Después acudirá a Bruselas al Consejo Europeo extraordinario de la UE convocado para tratar la situación en Georgia.

LAS FRASES

▶MODELO DE ESTADO

«España ni se rompe ni se romperá, la democracia es la salvaguarda de nuestra unidad»

«Soy primogénito de la Transición, porque la primera vez que fui a las urnas voté la Constitución»

▶ECONOMÍA

«Si ahora no formáramos parte de la moneda única, tendríamos más problemas económicos»

«Es normal que haya una dialéctica de combate con esta materia entre Gobierno y oposición»

▶TERRORISMO

«Lo que más me quita el sueño es todo lo que tiene que ver con la seguridad de los compatriotas»

«No podemos bajar la guardia ante el terrorismo islamista.Tenemos que estar siempre preparados»

▶PARTIDOS POLÍTICOS

«La derecha española no tiene nada que ver con el franquismo»

«Hemos tenido dos grandes presidentes, Felipe y Aznar»

«La democracia es un régimen laico y civil»

Mariano Rajoy.

Rajoy asegura que el Gobierno del PSOE está «agotado» por la crisis financiera

OTR PRESS / MADRID

Mariano Rajoy aseguró ayer que cuatro meses después de las elecciones, el Gobierno socialista da la sensación de estar «agotado» por la situación que está teniendo que controlar, en referencia a la crisis económica. Además, se refirió al vicepresidente segundo del Gobierno y ministro de Economía, Pedro Solbes, del que dijo carece de «autoridad moral» para encabezar este debate.

Rajoy también señaló que no ha encontrado «nada de sustancia» en las propuestas del Gabinete para combatir la crisis, más allá de «ocurrencias pintorescas» como la devolución de los 400 euros o el regalo de bombillas de bajo consumo. Además, se lamentó de que no se alcanzó ningún acuerdo en la reunión que ambos mantuvieron en La Moncloa en julio.

Por otra parte, el líder *popular* aseguró, en una entrevista, que el líder socialista se comporta como un «bombero pirómano» en Cataluña, por haber propiciado el *Estatut* y la reforma del anterior sistema de financiación. En este sentido, sugirió al presidente del Ejecutivo que aclare «si las leyes deben cumplirse», puesto que en su momento dio su voto favorable el Estatuto catalán. A pesar de las críticas, Mariano Rajoy también aseguró que su formación apoyará al Gabinete en la lucha antiterrorista «si actúa como en estos cuatro meses». Solamente puso un límite, que «es la ley y la Constitución».

Pero el gallego no fue la única *voz* de su partido en hablar. La portavoz del Partido Popular en el Congreso, Soraya Sáenz de Santamaría, tildó al presidente de «inconsciente absoluto» por haber afirmado que «está tranquilo» ante la recuperación de la economía española, y le acusó de ser incapaz de tomar medidas «para salir de la situación».

▶ CASTILLA-LA MANCHA

Barreda reduce cuatro consejeros para conformar un Gobierno de «austeridad»

EFE / TOLEDO

El presidente del Gobierno regional de Castilla-La Mancha, José María Barreda, anunció ayer una reestructuración de la Administración regional que reduce de 14 a 10 las consejerías y trata de conformar un Ejecutivo basado en la «austeridad» y «pensado para superar la situación de dificultad» económica.

En una sorpresiva comparecencia ante la prensa en la sede de la Presidencia, Barreda explicó el cambio de Gabinete que deja a la hasta ahora vicepresidenta segunda, María Luisa Araújo, como vicepresidenta única y conservando una cartera de Economía y Hacienda reforzada con nuevas atribuciones.

Asimismo, el hasta ahora vicepresidente primero y portavoz del Gobierno, Fernando Lamata, quien le acompañó en la conferencia, pasará a ser titular de una consejería nueva que aúna las competencias de Salud y de Bienestar Social, con el 40 por ciento del presupuesto regional a su cargo.

Barreda nombró dos nuevas consejeras que hasta ahora eran delegadas provinciales: Ángeles García para Educación y Ciencia y Paula Fernández para Industria, Energía y Medio Ambiente, otra de las secciones objeto de fusiones.

Ha cesado a seis consejeros: los de Sanidad, Roberto Sabrido; Industria y Sociedad de la Información, José Manuel Díaz-Salazar; Justicia y Protección Ciudadana, Angelina Martínez; Bienestar Social, Tomás Mañas; Administraciones Públicas, Sonia Lozano, y Agricultura, Mercedes Gómez.

TOMA DE POSESIÓN. El nuevo Consejo de Gobierno hará oficial el cambio mañana y en él permanecerán los hasta ahora titulares de Educación y Ciencia, José Valverde; Ordenación del Territorio y Vivienda, Julián Sánchez Pingarrón; Medio Ambiente y Desarrollo Rural, José Luis Martínez Guijarro; Cultura, Soledad Herrero; Trabajo y Empleo, Luz Rodríguez, y Turismo y Artesanía, Magdalena Valerio, además de Araújo y Lamata. Herrero asume Cultura, Turismo y Artesanía y Valerio será titular de Administraciones Públicas y Justicia, otras dos consejerías producto de fusiones. Valverde ocupará Presidencia y Martínez Guijarro pasa de Medio Ambiente a Agricultura pero conservando Desarrollo Rural, mientras que Rodríguez y Sánchez Pingarrón son los únicos que continuarán sin cambios.

▶ CATÁSTROFE AÉREA

El caos se adueña de Barajas tras el retraso de varios vuelos de Spanair

La aerolínea acumula una docena de demoras, que justifica en motivos técnicos y operativos, mientras los pasajeros se quejan de la «falta de información y coordinación» de la compañía

• El obispo de la diócesis de Canarias adelanta que el funeral de Las Palmas por las víctimas del siniestro del 20 de agosto se podría celebrar dentro de una semana.

Las banderas en la sede de Spanair ondean a media asta, días después de la catástrofe del 20 de agosto. / EFE

AGENCIAS / MADRID

Reza un dicho popular que a perro flaco todos son pulgas y eso parece ser lo que le está sucediendo a la compañía aérea Spanair. Se empezó hablando hace unos meses de su mala situación económica y ésta pasó a un segundo plano debido al trágico accidente que el pasado 20 de agosto le costó la vida a 154 personas que iban a bordo de una de sus naves con rumbo a Las Palmas. Ahora las aguas siguen revueltas, porque desde aquel fatídico día los problemas en sus vuelos son una constante. Éste es el caso de ayer, en el que la compañía acumuló al menos 12 retrasos en sus vuelos de salida desde el aeropuerto de Barajas, en una jornada complicada de por sí para todas las compañías aéreas, al coincidir la operación retorno con el fin de semana.

Los portavoces de la firma nacional se apresuraron a indicar que los motivos técnicos, y especialmente los operativos, están detrás de estas demoras, que en el caso concreto de un vuelo a Budapest fue de unas 11 horas. A pesar de las razones *oficiales,* el caos se adueñó igualmente de los pasillos del aeropuerto, plagados de viajeros que se mostraban indignados por el trato que se les dio durante el tiempo de espera.

«Después de mucho protestar nos han traído al hotel para descansar y comer, pero en realidad creo que lo han hecho para taparnos la boca y quitarnos de en medio, porque la situación ya se estaba desmadrando», afirmó una de las pasajeras que tenía como destino la capital de Hungría.

Aunque los viajeros de este vuelo despegaron finalmente a las 17,15 horas, acudieron incluso a la Guardia Civil ante «la falta de información y de coordinación», tanto por parte de la empresa, como de la mayorista Iberojet, indicaron algunos de ellos antes de embarcar en su vuelo *charter*.

> Solo **uno** de los 13 **pacientes** ingresados tras el accidente ha **mejorado** en las últimas horas

Otros viajes de esta compañía con destino a Barcelona, Gran Canarias, Asturias, Almería o Copenhague sufrieron retrasos de entre dos y cuatro horas, lo que llevó a decenas de usuarios a pedir hojas de reclamación.

PENDIENTES DE LAS VÍCTIMAS. Imposible de olvidar el accidente más grave de la aviación civil en el último cuarto de siglo, todavía está pendiente de fijar la fecha en la que se realizará en Las Palmas de Gran Canaria el funeral por todos los que perdieron la vida a bordo del avión de Spanair hace 12 días.

Según anunció ayer el obispo de la diócesis de Canarias, Francisco Cases, el evento se celebrará «dentro de siete u ocho días», aunque posiblemente hoy mismo se de a conocer el día exacto, una vez que se cuadren las agendas de la Casa Real y el resto de instituciones del Estado que han expresado su intención de estar presentes en este momento de duelo.

Mientras tanto, los heridos del siniestro siguen recuperándose en los hospitales, como es el caso de Leandro Ortega, quien evoluciona favorablemente y consiguió respirar ya de manera espontánea, mientras que los familiares de Ángeles Carpinterio, cuyo pronóstico empeoró el sábado, decidieron no dar más información sobre su evolución clínica.

Uno de los últimos partes médicos que se dieron a conocer ayer no reveló que se hubieran producido cambios relevantes en el resto de los otros 11 pacientes que aún permanecen hospitalizados.

Pilotos de Ryanair denuncian que la firma está racionando su reserva de combustible

EFE / LONDRES

Pilotos de la aerolínea irlandesa de vuelos baratos Ryanair denunciaron que la compañía les raciona su reserva de combustible de seguridad con el fin de ahorrar costes, según informó ayer el periódico *The Sunday Times*.

El dominical aseguró haber tenido acceso a un memorándum interno de la empresa enviado a los comandantes el pasado mayo, en el que recorta el derecho discrecional del mando del avión a requerir carburante adicional. Los profesionales consideran que la medida compromete la seguridad de los pasajeros a costa del actual encarecimiento del petróleo.

Según la normativa europea, cada nave comercial debe transportar un carga de «contingencia» equivalente al cinco por ciento del combustible que demanda un vuelo, a fin de hacer frente a situaciones como un desvío imprevisto a un aeropuerto alternativo. Asimismo, los pilotos tienen el deber de solicitar más carburante para hacer frente a retrasos por vientos en contra, tormentas y desvíos.

Los comandantes de Ryanair, líder europeo de vuelos de bajo coste, tienen un límite de 300 kilos de carburante adicional, cuyo precio asciende a 227 euros, y cualquier requerimiento debe ser la «excepción» y no la regla, según el documento. Evan Cullen, un piloto con 19 años de experiencia y presidente de la Asociación de Pilotos de Aerolíneas Irlandesas, afirmó que esa presión sobre sus colegas pone en peligro al pasaje.

Las víctimas iban lanzando cohetes desde el remolque para celebrar las fiestas patronales de San Agustín. / EFE

Una joven pierde la vida al estallar un tractor lleno de materiales pirotécnicos

La chica viajaba en el remolque, durante las fiestas de un pueblo de Gijon, junto a una mujer y dos niñas que resultaron heridas graves

• El incidente se produjo cuando el vehículo volcó debido a la explosión de los cohetes que transportaba en la parte trasera y que las víctimas iban lanzando como celebración.

EFE / GIJÓN

Una joven de 20 años falleció ayer tras una explosión pirotécnica registrada durante la celebración de las fiestas patronales de la parroquia gijonesa de Huerces, en la que dos niñas de nueve y 12 años y otra mujer de 35 sufrieron heridas de carácter grave, si bien se encuentran fuera de peligro.

El accidente, por el que al menos otras cuatro personas tuvieron que ser atendidas, sucedió al estallar los cohetes que se iban tirando desde un tractor con remolque por las calles de este núcleo rural de poco más de 300 habitantes, que celebra estos días las fiestas de San Agustín. El vehículo, según relataron algunos vecinos, había salido de la iglesia con ocho o nueve personas repartidas entre la cabina y el remolque, desde el que iban lanzando los voladores por las calles del pueblo. Por causas que todavía se desconocen, los cohetes que transportaba explotaron, lo que provocó que el arrastre volcara.

En esa parte viajaba Andrea Rendueles Álvarez, de 20 años y vecina de este núcleo rural, que, según las primeras impresiones de la Guardia Civil, pudo haber fallecido al ser golpeada por una pieza del vehículo al volcar. Tras la explosión, el Servicio de Atención Médica Urgente trasladó al Hospital de Cabueñes a dos heridas en una UVI móvil y a otras dos en una ambulancia de soporte vital.

Fuentes de esta institución sanitaria precisaron que hasta este centro sanitario llegó por sus propios medios otra herida y que en el mismo lugar del accidente fueron atendidas de lesiones leves otras dos personas, una de ellas, el conductor del tractor, que presentaba algunas contusiones.

No obstante, al mediodía solo permanecían ingresadas en el centro sanitario gijonés las dos niñas y una mujer de 35 años, según señalaron fuentes de la Guardia Civil y la alcaldesa de la ciudad, Paz Fernández Felgueroso.

La primera edil de Gijón y la concejala de Seguridad, Begoña Huergo, se trasladaron hasta esta parroquia nada más conocerse el accidente para conocer de primera mano lo sucedido y dar sus condolencias a la familia de la joven fallecida.

La policía científica de la Guardia Civil está investigando cómo ocurrió el suceso. Por el momento, se desconoce qué cantidad de voladores transportaba el remolque, ya que la Benemérita no quiso dar ningún dato tras la explosión.

La primera edil anunció también que ante este hecho luctuoso se ha «suspendido la jornada de celebraciones en todo el municipio en señal de duelo», ya que en Gijón se celebra estos días el Festival Internacional de la Sidra.

PANORAMA

VIOLENCIA MACHISTA

Un hombre acuchilla a su esposa de 53 años en su domicilio de Madrid

OTR PRESS / MADRID

Una mujer española de 53 años se convirtió ayer en una nueva víctima de la violencia machista. Fue asesinada en su domicilio de Madrid y, si se confirman los primeros indicios, habría sido su marido el autor de las heridas provocadas por arma blanca que finalmente terminaron costándole la vida. La Policía detuvo a la pareja, que ni tiene antecedentes ni había sido denunciado nunca por su esposa.

La portavoz de Emergencias de la Comunidad de Madrid, Pilar Rodríguez, señaló que, tras el primer aviso de alerta, los médicos del Summa se desplazaron al lugar de los hechos y hallaron a una «mujer fallecida» de mediana edad que podría llevar muerta en torno a una hora. Presentaba heridas «inciso-contusas» previsiblemente provocadas por un arma blanca y que resultaron definitivas. «Al no haber ninguna posibilidad de reanimación, el médico confirmó la defunción», lamentó.

Las autoridades trabajan ahora para esclarecer las circunstancias del crimen y concretar o descartar la participación del marido. Si se confirman los indicios, esta fémina se convertiría en la víctima número 51 de la violencia machista en lo que va de año. Como medida de prevención, cabe destacar que el teléfono 016 está disponible para todos aquellos que quieran denunciar una agresión.

SAN SEBASTIÁN DE LOS REYES

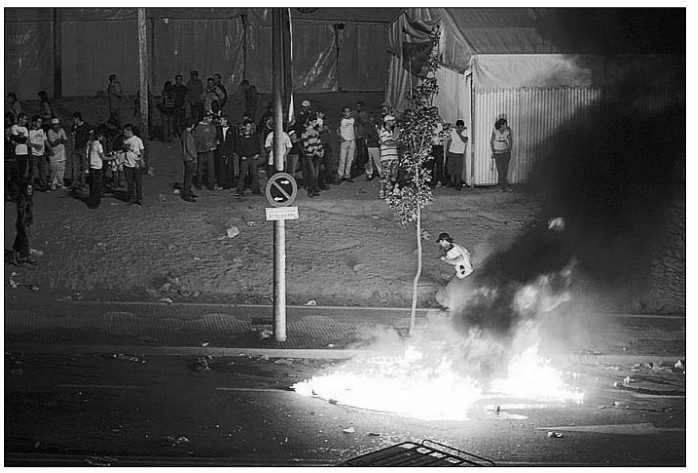

Reyerta multitudinaria. Una veintena de jóvenes se enzarzó la madrugada del sábado en una brutal pelea, momentos antes de que comenzara el último encierro de las fiestas de San Sebastián de los Reyes. Se desconocen las causas exactas del percance, aunque todo parece indicar que el consumo excesivo de alcohol tuvo parte de culpa. / EFE

TRÁFICO

Una docena de personas fallece en la 'Operación retorno'

La fluidez en la circulación y una menor mortalidad caracterizaron la *Operación retorno* de las vacaciones de verano en las carreteras españolas, que registraron este fin de semana menos tráfico que el habitual y que se cobraron un número inferior de víctimas que el año pasado. Pese a que la DGT preveía cerca de 4,4 millones de desplazamientos, los veraneantes prefirieron escalonar el regreso y las entradas a las grandes ciudades soportaron muchos menos vehículos que cualquier domingo. Un total de 12 personas fallecieron en los 11 accidentes mortales registrados, mientras que otras 10 resultaron heridas de gravedad y cinco salieron de los incidentes con lesiones de carácter leve.

EN ESPAÑA

MÁLAGA-CÁDIZ

Un varón muere en la playa de Fuengirola y otro en 'La Barrosa' de Chiclana ■ Un hombre, de 65 años y de nacionalidad extranjera, falleció ayer por ahogamiento en la playa de Fuengirola (Málaga), según fuentes de Emergencias, mientras que otro, de 38, perdió la vida en las aguas del municipio gaditano de Chiclana, al parecer también por ahogamiento.

MADRID

Se disparan los permisos para sacar el carné de moto por el endurecimiento del examen ■ El endurecimiento que desde hoy se realizará en el examen de motocicletas y ciclomotores disparó un 28 por ciento el número de permisos expedidos en el primer semestre de este año. Así, hasta junio de 2008, 19.126 personas más que en 2007 ya lo habían conseguido.

GRAN CANARIA

Rescatan con vida a un niño que había sido arrastrado por el mar ■ Un helicóptero del Grupo de Emergencias y Salvamento (GES) rescató ayer «sano y salvo» a un niño que se ahogaba en la playa de San Agustín, en el municipio grancanario de San Bartolomé de Tirajana, después de que lo arrastrara la corriente hasta la playa de Las Águilas.

LA GOMERA

Arriba al puerto un cayuco con 95 inmigrantes ■ Una embarcación avistada a 40 millas al Sur de Tenerife llegó ayer al puerto de San Sebastián, en La Gomera, con un total de 95 inmigrantes, según fuentes de Salvamento Marítimo. Las malas condiciones del mar dificultaron el rescate y el traslado de la embarcación, si bien, finalmente, se consiguió el traslado.

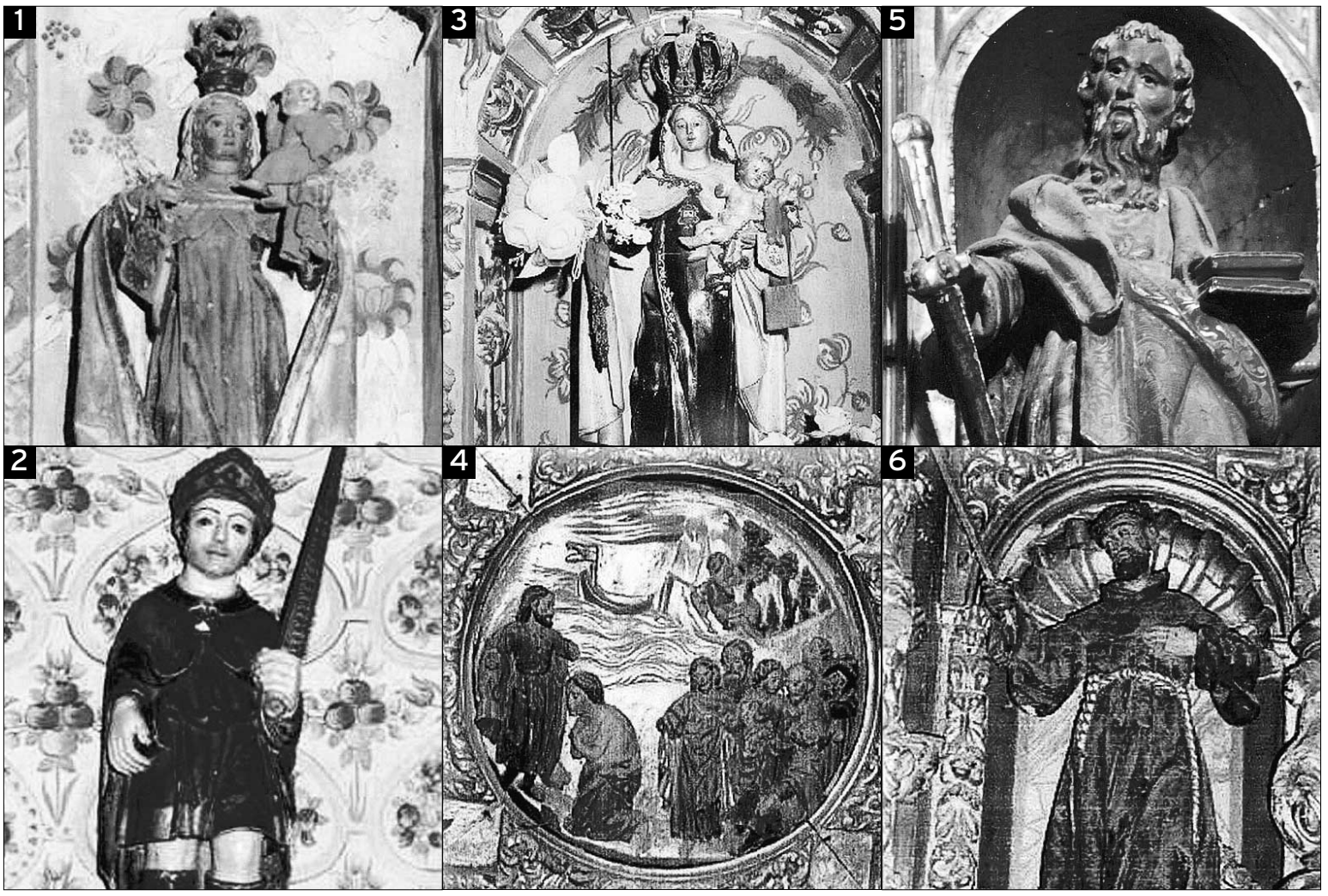

¿Reconoce alguna de estas piezas? La Guardia Civil busca estos tesoros. **1.** La Virgen del Carmen, que presidía la ermita de San Pablo de Orellán, en Borrenes (León), fue robada en julio de 2007. **2.** La talla de San Tirso de la iglesia de Matanza de Sequeda, en Valderrey (León), fue sustraída en junio de 2007. **3.** Talla de la Virgen del Carmen, del siglo XVIII, en Carrascosa de la Sierra (Soria), desaparecida en agosto de 2005. **4.** El relieve con la escena 'Vida de Cristo' estaba en la iglesia de San Emiliano (León) hasta junio de 2006. **5.** Talla de San Pablo, de los siglos XVI o XVII, desaparecida en Carrión de los Condes (Palencia) en abril de 2006. **6.** La figura de San Francisco de Asís fue expoliada en junio de 2007, en León.

Diez familias se reparten el saqueo de las iglesias españolas

Los delincuentes suelen operar en un radio de acción de 400 kilómetros, son de edad avanzada y suelen estar acompañados por jóvenes que 'aprenden' el arte del 'oficio'

• El paraíso de este tipo de ladrones es Castilla y León, donde el año pasado se cometieron la mayoría de las 33 sustracciones de las que tiene conocimiento la Guardia Civil.

EFE / MADRID

Una decena de clanes familiares se *reparten* el saqueo de las iglesias y ermitas situadas en la demarcación territorial de la Guardia Civil, a cuyos agentes les preocupan especialmente los expolios cometidos en Castilla y León, donde se cometieron la mayoría de los 33 robos registrados en 2007.

Ésas son las estimaciones de los agentes del Grupo de Patrimonio Histórico de la Benemérita, que siguen el rastro de estos grupos, *dueños* de este mercado ilícito, compuestos por entre tres o cuatro personas, la mayoría familiares, y dedicados a la sustracción de piezas no muy conocidas y de mediana, y a veces baja calidad.

Las iglesias y ermitas son sus objetivos, pero no los únicos, ya que se dedican a otras actividades ilícitas, como el robo de cobre, de animales o en casas de campo.

Son delincuentes con antecedentes por este tipo de hechos, que llevan mucho tiempo delinquiendo en la materia, según señalaron ayer los especialistas. Personas de cierta edad que, en algunos casos, van con gente joven.

Roban las piezas, las comercializan a través de intermediarios, y después de pasar por tres o cuatro manos se *blanquean*. Así logran que se pierda el rastro de su procedencia ilícita, su propietario no sabe que ha sido sustraída.

La Comunidad más castigada es Castilla y León, por la extensión territorial y las características de los inmuebles, que están en zonas de pequeñas poblaciones, en sitios aislados, con pocos habitantes, lo que facilita la labor de los ladrones y dificulta la de la Policía.

Rescatar las obras no es tarea fácil, porque no se suele *pillar* a los ladrones con *las manos en la masa*, y las piezas no son reconocidas por todo el mundo.

Hay otras Comunidades, como Andalucía, Castilla-La Mancha y Valencia, que sufren el acoso de otros delincuentes, los expoliadores de los yacimientos de arqueología, tanto de tierra como en el mar. Osuna, Écija y Marchena son algunas de las localidades más afectadas por estas bandas organizadas, cuyos expolios van a parar a coleccionistas particulares, que, en su mayoría, y a la inversa que los de obras de iglesias, sí saben que proceden de un acto delictivo.

> Las casas de **subasta** ignoran totalmente si las **mercancías** de las pujas son o no de origen **lícito**

Los robos en las iglesias son denunciados, pero en la arqueología no hay reclamaciones porque las piezas no se conocen. Nadie sabe qué es lo que se ha extraído, salvo que las fuerzas de seguridad sorprendan a los atracadores.

Pero cuando se logra detener a este tipo de delincuentes, *caen* y lo hacen con muchas obras en su poder porque es inmenso el número de piezas que se extraen de un yacimiento. Son en su mayoría españoles, conocen bien el área donde *trabajan*, pero pueden ampliar su radio de acción hasta los 400 kilómetros.

El contrabando de obras de arte es el tercer área de trabajo de la Guardia Civil: sale más de España que entra. Lo que se *importa* es arqueología americana, precolombina prehispánica, pintura de la época colonial, iconos de países del Este, Oriente Próximo y algunas en Francia e Italia. Los intermediarios usan internet para vender, aunque su número, de momento, es «despreciable» en comparación con otras formas de comercialización.

Además, la mayoría de casas de subasta desconoce si las piezas a pujar son de origen lícito, aunque existe un código ético de buena conducta que deben cumplir.

▶ LAS PALMAS

Hallan el cuerpo sin vida de una niña coreana que fue asesinada en su propia casa

EFE / LAS PALMAS

La tragedia ha vuelto a visitar a las *Islas afortunadas*. Una niña de unos 11 años fue encontrada muerta a última hora del sábado en el interior de su vivienda familiar, en la zona del puerto de Las Palmas de Gran Canaria, según informaron ayer fuentes policiales, que no precisaron la forma y circunstancias en las que falleció la pequeña, aunque todo parece indicar que fue víctima de un asesinato.

La menor, de origen coreano, fue hallada en el inmueble situado en el número 215 de la Plaza de Manuel Becerra, en el barrio de La Isleta; una zona en la que se concentra un núcleo importante de inmigrantes, sobre todo, de raíces asiáticas.

Según informó un amigo de la familia, la niña se encontraba sola en la vivienda en el momento del crimen y su cadáver fue localizado por el padre al volver a la casa.

La casa es un inmueble de dos plantas que tiene un comercio de artículos coreanos a la altura de la calle, regentado por el padre de la menor, según los vecinos.

Las Fuerzas de Seguridad locales investigan las circunstancias de la muerte de la pequeña, que ha provocado gran consternación en la amplia comunidad coreana residente en Las Palmas de Gran Canaria desde hace años. Por desgracia, casos como el de esta niña en el archipiélago no son aislados. Yéremi sigue aún desaparecido.

▶ SEXO

Los españoles se gastan 50 millones al día en prostitución

EFE / MADRID

Los españoles se gastan 50 millones de euros cada día en prostitución, sobre todo en Andalucía, la Comunidad Valenciana y Madrid, las regiones en las que hay un mayor número de meretrices.

Aunque cifras no oficiales apuntan que en España existen unas 300.000 personas dedicándose al *oficio más antiguo del mundo*, expertos que comparecieron en la ponencia constituida en el Congreso de los Diputados contabilizaron poco más de 100.000. Solo en la Comunidad presidida por Manuel Chaves hay 18.200 burdeles.

Suplementos de ECOLOGÍA

1 de septiembre de 2008

NÚMERO 03

DIPUTACIÓN PROVINCIAL DE SEGOVIA
ÁREA DE DESARROLLO RURAL Y MEDIO AMBIENTE

CONSORCIO PROVINCIAL DE MEDIO AMBIENTE

ECOEMBES
SEPARAR ESTÁ EN TUS MANOS RECICLAR EN LAS DE TODOS

PUNTO LIMPIO MÓVIL

El nuevo camión de Punto Limpio Móvil facilita la recogida de enseres

El Consorcio Provincial de Medio Ambiente mejorará el servicio de recogida de enseres mediante puntos limpios móviles con la entrada en funcionamiento de un nuevo camión, adjudicado por la Junta de Castilla y León, que reforzará este servicio, que se puso en marcha en 2006, al mismo tiempo que la gestión selectiva de envases ligeros. Dos proyectos que destacaron al Consorcio segoviano por ser el primero de la Comunidad en ponerlos en marcha.

En aquel momento, la recogida de enseres mediante puntos limpios móviles y su posterior gestión, se convirtió en un servicio necesario, especialmente al tener lugar el sellado de los vertederos existentes y disponer de cinco puntos limpios en la provincia: Coca, Sepúlveda, Cantalejo, Cuéllar y Segovia. El técnico de Medio Ambiente, Carlos Genique, explica que "sin embargo, quedaban distantes para los habitantes de numerosos municipios".

Con la puesta en marcha del plan de recogida y gestión de enseres a través de los Puntos Limpios se trata por tanto de facilitar a los ciudadanos la recogida de residuos voluminosos, incluidos en la clasificación de residuos domiciliarios, entre los que se encuentran muebles viejos, somieres, colchones, electrodomésticos usados, etc, de forma que se segreguen del flujo general de tratamiento de residuos, y que "por su dificultad de deshacerse de ellos se estaban depositando en vertederos incontrolados e incluso en cualquier paraje" afirma Genique.

El nuevo Punto Limpio Móvil dispone de una pluma con pulpo y diferentes compartimentos. / CONSORCIO DE MEDIO AMBIENTE

Durante los años 2006 y 2007 el Punto Limpio Móvil estába formado por dos vehículos de diez metros cúbicos de capacidad, que diariamente atendían a tres municipios cada uno, con una frecuencia de asistencia en función de su población, fijándose un calendario para que los vecinos lo tuvieran en cuenta. En total, se realizaron1.400 servicios anuales.

Sólo en el año 2007 se recogieron 591.500 kilos y fue necesaria la intervención de empresas externas para su recogida —estos medios auxiliares se hicieron cargo de 86.200 kilos—, en parte por la buena aceptación del servicio entre los segovianos. Este hecho hizo patente la necesidad de dotar al Punto Limpio Móvil de otro vehículo más moderno y compartimentado, de mayor capacidad y dotado de un sistema mecánico de carga con pluma y pulpo.

Actualmente se están empleando los dos vehículos iniciales y el nuevo, adjudicado por la Junta de Castilla y León, de 30 metros cúbicos de capacidad, con lo cual se ha mejorado considerablemente el servicio.

CENTRO DE GESTIÓN El Consorcio presentará próximamente un Proyecto Técnico y de Ejecución de un Centro de Gestión de Residuos de los Puntos Limpios Móviles, dentro del Plan Regional de Residuos (2004-2010), y en el marco del Convenio de Colaboración suscrito con la Consejería de Medio Ambiente. Una vez aprobado se econtrará dentro de los terrenos de la Planta de Tratamiento de Residuos de Los Huertos.

El Centro de Gestión será un área de acopio centralizado y controlado de los residuos recogidos por los distintos puntos móviles que cubren la provincia de Segovia, en el cual serán seleccionados y depositados temporalmente hasta su tratamiento o retirada por un gestor autorizado.

La instalación dispondrá de un grupo de contenedores y departamentos para clasificar los distintos residuos y almacenarlos de forma diferenciada, facilitando la descarga y al gestor su retirada.

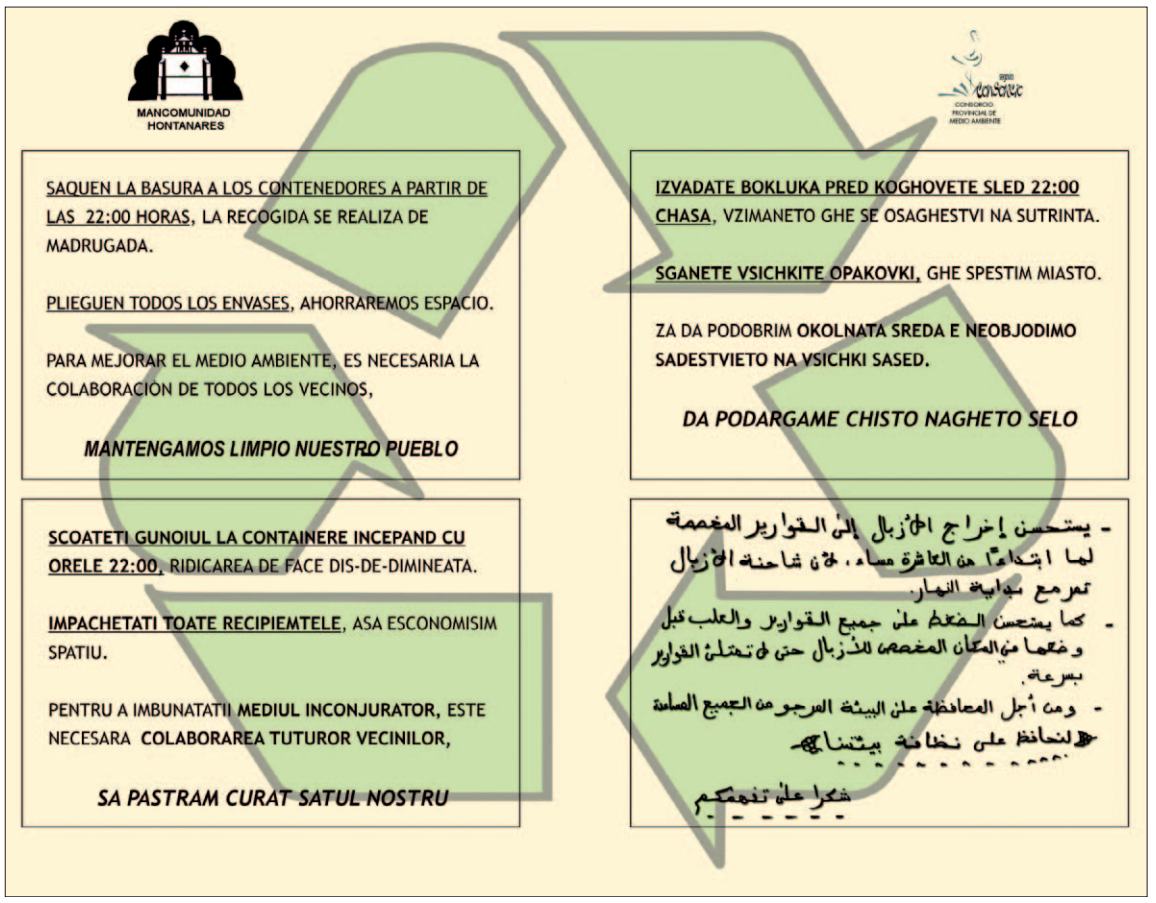

En la pegatina que lucirán los contenerdores de la Mancomunidad de Hontanares de Eresma las recomendaciones para el depósito de residuos domiciliarios están en castellano, búlgaro, rumano y marroquí.

Ya no hay torres de Babel

Iniciativa de la Mancomunidad de Hontanares

La Mancomunidad de Honares pondrá en marcha en los próximos días una iniciativa gracias a la que los contenedores lucirán una pegatina con las recomendaciones para el depósito de residuos en cuatro idiomas

Una iniciativa única pero seguro que en los próximos meses se extenderá por más Mancomunidades de Municipios. Y es que 'hablando se entiende la gente', aunque en la Mancomunidad de Hontanares han preferido hacer llegar las recomendaciones para un correcto depósito de residuos domiciliarios a toda la población, sea de la nacionalidad que sea.

Para ello han inventado un sistema de pegatinas que lucirán en cada contenedor de la Mancomunidad con algunos consejos en cuatro idiomas: castellano, rumano, búlgaro y marroquí. Las pegatinas indican por ejemplo, la hora de recogida y el consejo de depositar la basura a partir de las diez de la noche, la necesidad de aplastar los envases para aprovechar mejor la capacidad de los contenedores y la importancia de la colaboración ciudadana en la conservación del Medio Ambiente.

El Consorcio Provincial de Medio Ambiente participa en la iniciativa, haciéndose cargo de la financiación del 50 por ciento del coste de las 400 pegatinas de gran tamaño, aunque la colocación y el diseño de las pegatinas correrá a cargo de la técnico de Medio Ambiente de la Mancomunidad, María De La O Águeda Martín.

Águeda Martin explica que decidieron ponerse manos a la obra y buscar una solución que mejorase la recogida de residuos en los municipios de la Mancomunidad.

"Hay mucha población inmigrante y entendimos que sería más fácil llegar a ellos en su propio idioma, al mismo tiempo que representa una excelente forma de integración para ellos" afirma. Así trabajaron con los tres colaboradores en el Centro de Acción Social, donde tradujeron a su lengua los diferentes consejos.

Recuerda

Una de las reglas básicas del desarrollo sostenible:

REDUCIR

REUTILIZAR

RECICLAR

MANCOMUNIDAD DE HONTANARES

La mancomunidad de Hontanares está compuesta por cuatro municipios con sus respectivos anejos (Riaza, Riofrío de Riaza, Fresno de Cantespino y Sequera de Fresno), con un total de 2.621 habitantes censados. La técnico de Medio Ambiente de la Mancomunidad de Hontanares, María De La O Águeda Martín explica que "además en verano aumenta su población considerablemente, se duplica por lo que es importante una buena gestión de residuos contribuyendo así entre todos a mejorar el Medio Ambiente y frenar el Cambio Climático" y añade que "yo creo que con esta acción va a mejorar la gestión de los diferentes tipos de residuos en los núcleos que conforman la Mancomunidad". Los núcleos de esta Mancomunidad son:

- Riaza
- Aldeanueva del Monte
- Barahona de Fresno
- Alquité
- Martín Muñoz de Ayllón
- Becerril
- Madriguera
- Serracín
- El Muyo
- Villacorta
- El Negredo
- Fresno de Cantespino
- Gomeznarro
- Cincovillas
- Pajares de Fresno
- Cascajares
- Castiltierra
- Riahuelas
- Prado Pinilla
- Sequera de Fresno
- Riofrío de Riaza

LOS ENVASES TE PIDEN QUE LOS SEPARES

EN SEGOVIA YA HEMOS RECUPERADO 1.630 TONELADAS DE ENVASES

Recuerda que el sistema de reciclaje empieza en tu casa. Separa tus envases y depositalos en su contenedor correspondiente de recogida selectiva. Así evitaremos que vayan a los vertederos y cuidaremos de nuestro entorno. Porque entre todos, aún podemos hacer más.

SIGAMOS SEPARANDO LOS ENVASES PARA CUIDAR SEGOVIA

segovia consorcio
CONSORCIO PROVINCIAL DE MEDIO AMBIENTE

SEPARAR PARA RECICLAR
www.ecoembes.com

ECOEMBES
SEPARAR ESTÁ EN TUS MANOS
RECICLAR EN LAS DE TODOS

Camina por Segovia

La Diputación Provincial pondrá en marcha a partir del próximo domingo 7 de septiembre una nueva edición de las rutas de otoño por una decena de parajes emblemáticos de las que ocho son perfectas para realizarlas en familia

Diez rutas por toda la provincia que permiten conocer un poco más parajes emblemáticos de Segovia, ocho de ellas paseos didácticos con una dificultad media-baja, perfectas para realizarlas en familia y las dos restantes, rutas especiales, para los más duchos en la materia.

Esta es la invitación que realiza la Diputación Provincial al público en general con una nueva edición de 'Camina por Segovia en otoño. Rutas guiadas 2008'. Una iniciativa producto de un convenio de colaboración entre el Gobierno Provincial y la Consejería de Medio Ambiente de la Junta de Castilla y León, enmarcada en el programa de Educación Ambiental.

Las diez rutas cuentan con la colaboración técnica de los grupos de Acción Local que trabajan en la provincia: Segovia-Sur, Codinse, Honorse-Tierra y Adiescom, quienes han identificado las rutas y aportarán técnicos que actuarán como guias en cada ruta. Además, todas se desarrollarán en los fines de semana de septiembre y octubre para ajustarse lo máximo a los horarios de todos los interesados.

Debido al carácter didáctico de la activiadad el número de plazas está limitado a 50, por lo que es necesario inscribirse por teléfono, en horario de nueve de la mañana a dos de la tarde, unos días antes en el grupo de acción local correspondiente —hasta cuatro plazas por llamada.

Los interesados deben recordar unos consejos prácticos como avisar si no pueden asistir para hacer posible la rotación y que las personas que están en lista de espera también teSngan su oportunidad. Además se puede solicitar información acerca de la ropa y calzado adecuado y otras recomendaciones que los técnicos facilitarán.

LAS 10 RUTAS DE OTOÑO POR LA PROVINCIA DE SEGOVIA

"Por el Berrocal de Ortigosa del Monte"
Sábados, 13 y 27 de septiembre
Domingos, 5 y 19 de octubre
Destinatarios: grupos familiares.
Distancia: 6 km.
Duración aproximada: 3,30 horas
Grado de dificultad: baja.
Plazo de inscripción: Del lunes al jueves anteriores al desarrollo de la actividad
Inicio y finalización: Parque de los Columpios de Ortigosa
Hora de inicio: 10:30
Guía: TAMAKA
Inscripción: Diputación de Segovia. Tfno.921 429559

"Carrascal - Burgomillodo"
Sábados, 4 y 18 de octubre
Destinatarios: grupos familiares.
Distancia: 7 km.
Duración aproximada: 3,30 horas
Grado de dificultad: baja.
Plazo de inscripción: Del lunes al jueves anterior es al desarrollo de la actividad
Inicio y finalización: Área Recreativa de Carrascal
Hora de inicio: 10:30
Guía: ANDATURA
Inscripción: Diputación de Segovia. Tfno.921 429559

"Por las riveras del Eresma. Por Coca"
Domingo 7 de septiembre
Destinatarios: población general.
Distancia: 8 km.
Duración aproximada: 3 horas y media.
Grado de dificultad: baja.
Plazo de inscripción: del 1 al 4 de septiembre.
Inicio y finalización: Coca. Pza. del Ayto.
Hora de inicio: 10:00
Guía: TURISMO ACTIVO CONSTANZANA.
Inscripción: AIDESCOM. Tfno.921 595006.

"Por el Valle de Tabladillo". En el corazón de las pedrizas
Domingo, 14 de septiembre
Destinatarios: población general.
Distancia: 15 km.
Duración aproximada: 5 horas.
Grado de dificultad: media.
Plazo de inscripción: del 8 al 11 de septiembre.
Inicio y finalización: Valle de Tabladillo.
Hora de inicio: 10:00.
Guía: ABANTOS –SENDEROS DEL DURATÓN.
Inscripción: CODINSE. Tfno. 921 556218.

"De Puente a Puente". A través de los pinares de Samboal.
Domingo, 21 de septiembre
Destinatarios: población general.
Distancia: 6,9 km.
Duración aproximada: 3 horas y media.
Grado de dificultad: baja.
Plazo de inscripción: del 15 al 18 de septiembre.
Inicio y finalización: Plaza de la Iglesia de Samboal.
Hora de inicio: 10:00.
Guía: AKUYAK.
Inscripción: HONORSE-Tierra de Pinares. Tfno.921143422

"Puerto de Tablada- San Rafael"
Domingo 28 de septiembre
Destinatarios: población general.
Distancia: 8 km.
Duración aproximada: 7 horas y media.
Grado de dificultad: media.
Plazo de inscripción: del 22 al 25 de septiembre.
Salida: 8:55 desde la estación de trenes de Segovia— 9:20 Estación de El Espinar llegada — 9:30 al Puerto de Tablada— Ruta — Regreso desde la Estación del Espinar 15:30— 16:30 Segovia.
Guía: AREVA VALSAÍN S.L.
Inscripción: Segovia-Sur. Tfno.921 449059

"La industria natural del Eresma" Por Bernardos
Domingo 5 de octubre
Destinatarios: población general.
Distancia: 10 km.
Duración aproximada: 3 horas y media
Grado de dificultad: baja.
Plazo de inscripción del 29 de septiembre al 2 de octubre.
Inicio: Bernardos.
Hora de inicio: 10:00
Guía: TURISMO ACTIVO CONSTANZANA.
Inscripción: AIDESCOM. Tfno.921 595006.

"Madriguera - Puerto de los Infantes"
Domingo 12 de octubre
Destinatarios: población general.
Distancia: 18 km.
Duración aproximada: 6 horas.
Grado de dificultad: media – alta.
Plazo de inscripción del 6 al 9 de octubre.
Inicio y finalización: Madriguera.
Hora de inicio: 10:00.
Guía: ABANTOS-SENDEROS DEL DURATÓN.
Inscripción: CODINSE. Tfno.921 556218

"Las Madres del Río Botijas" Cuevas de Provanco.
Domingo 19 de octubre
Destinatarios: población general.
Distancia: 8 km.
Duración aproximada: 3,30 horas.
Grado de dificultad: medio
Plazo de inscripción: del 14 al 17 de octubre.
Inicio y finalización: Pza. Cuevas de Provanco
Hora de inicio: 10:00.
Guía: VENCINAUTIC.
Inscripción: HONORSE-Tierra de Pinares. Tfno. 921 14 34 22.

"El antiguo camino real" Navas de Riofrío- La Losa
Domingo 26 de octubre
Destinatarios: población general.
Distancia: 11,5 km.
Duración aproximada: 4 horas.
Grado de dificultad: baja.
Plazo de inscripción: del 20 al 23 de octubre.
Inicio y finalización: Pza. del Ayto. Navas de Riofrío.
Hora de inicio: 10:00.
Guía: SERPAL AVENTURA.
Inscripción: Segovia-Sur. Tfno.921 44 9059.

El encanto de Audrey no muere

retro BACK
FESTIVAL INTERNACIONAL DE CINE CLÁSICO DE GRANADA

La primera edición del festival granadino recordará a la actriz con motivo del 80 aniversario de su nacimiento

AGENCIAS / MADRID

Encantadora, glamurosa, dulce, frágil, delicada, bondadosa, bella y, sobre todo, exquisita. Un millón de apelativos han descrito durante décadas a Audrey Hepburn, considerada el icono de la elegancia del séptimo arte.

El año que viene se celebrará el 80 aniversario de su nacimiento, y uno de los múltiples homenajes que recibirá la estrella se hará en Granada, en la primera edición del *Retroback*.

El tributo constará de una exposición inédita en España, en la que se enseñará una selección de su vestuario de alta costura, los dos Oscar que ganó, y más de 250 carteles internacionales de sus películas.

Estas piezas proceden de la colección privada de su hijo Sean Hepburn Ferrer y de la Fundación para la infancia de Unicef, que nació a raíz de la labor solidaria que la artista dedicó a esta ONG en los últimos años de su vida.

Entre los trajes más famosos se mostrarán los que Audrey vistió para películas como *Sabrina* o *Desayuno con diamantes*, verdaderas reliquias si se tiene en cuenta que en 2006 se subastó por 700.500 euros el vestido de satén negro de Givenchy que lució para pasear por las aceras de Nueva York y dar vida a Holly Golightly, la tierna protagonista de su filme más representativo, dirigido por Blake Edwards.

El dinero obtenido por la puja, se destinó a construir dos colegios en Bengala.

En el nuevo festival podrán verse también las dos estatuillas que consiguió como mejor actriz principal por *Vacaciones en Roma* (1954), y el honorífico de su carrera en 1993, que recibió póstumamente. Asimismo, se expondrán más de 250 carteles internacionales de películas, entre los que hay litografías rusas o japonesas que su hijo ha ido coleccionando a lo largo de los años y que «nunca han salido de casa», por lo que será la primera vez que estén a la vista del público.

RETROBACK, ÚNICO. La nutrida oferta cultural de la ciudad de Granada se ampliará el año que viene con el nacimiento de este evento cinematográfico, el cual mantiene una filosofía y pretensiones que llenarán un hueco inédito en el panorama de festivales nacionales.

Se trata de *Retroback*, o lo que es lo mismo, el Primer Festival Internacional de Cine Clásico de Granada, y se celebrará bajo el patronazgo del Ayuntamiento de la ciudad en la segunda quincena de enero de 2009, apostando por un formato único en el mundo.

En su primera edición, el certamen girará en torno a la icónica figura de la actriz belga, conmemorando así por todo lo alto que, en el próximo año, Hepburn se hubiera convertido en octogenaria, si un cáncer no se la hubiera llevado para siempre hace 15 años.

La exposición será una de las actividades de la primera edición del Festival, un evento que pretende recuperar las mejores producciones cinematográficas de la historia del séptimo arte, con la que la ciudad andaluza se convertirá en capital del cine clásico.

La finalidad de este certamen es, según su director, David López, el deseo de mirar atrás y renovar las lecturas del texto fílmico clásico, ya que es «absolutamente imprescindible» para comprender la historia y evolución de las películas que actualmente que actualmente ofrece la industria.

Todo el que vaya podrá ver desde clásicos de John Ford, Woody Allen, Douglas Sirk, Max Ophuls, o Howard Hawks, hasta largometrajes dirigidos por autores como Jean-Pierre Melville, Kaneto Shindo o Mario Bava.

> Los **beneficios** de la **muestra** se destinarán a la **fundación** infantil que la propia Audrey **creó**

Habrá espacio para clásicos del cine español, una retrospectiva dedicada al cineasta granadino Eugenio Martín y ciclos temáticos centrados en el gótico italiano, en el que se proyectarán unos 16 títulos inéditos en España, ya que la mayoría proceden de colecciones privadas.

Asimismo, se ha programado un homenaje al actor norteamericano John Phillip Law, recientemente fallecido y un enamorado de Granada, ciudad que conoció durante un rodaje, y que se unirá al de Audrey Hepburn.

Como no podía ser menos, tratándose de una de las grandes de Hollywood, a la actriz se le dedicará una retrospectiva en el Teatro Isabel la Católica (una de las sedes oficiales de la muestra), la cual incluirá algunos de sus trabajos más destacados.

Además un concierto exclusivo de inauguración, a cargo de la prestigiosa Orquesta Ciudad de Granada, dará la bienvenida al festival, el cual estará centrado en obras inmortales del músico Henry Mancini, el compositor más adecuado para una velada de esta categoría, cuyos beneficios que se recolecten durante las jornadas irán destinados a la *Audrey Hepburn Children's Fund*, como ella seguramente hubiera deseado que se hiciera.

A la cuestión de por qué un certamen al margen de la actualidad centrado en las obras maestras del cine clásico y en las joyas perdidas del siglo XX, la respuesta ha sido sencilla. «Significa una ocasión irrepetible para recuperar las películas que constituyeron el germen de los lenguajes y las variantes estéticas que forjan el cine contemporáneo. Mirar atrás y renovar nuestras lecturas del texto clásico es vital para comprender la evolución del séptimo arte y su necesidad de hallar herramientas propias del medio».

Esta gran cita en blanco y negro será única en su género, y se brindará la posibilidad de confrontar la vanguardia postmoderna con los trabajos de los grandes pioneros. Es por ello que la contemporaneidad también tendrá su espacio propio en diálogo con lo antiguo.

La recuperación de grandes títulos, la música del autor del *Moon River*, la proyección de varios trabajos inéditos en España, una exposición con un encanto único, o la ubicación en uno de los lugares más bellos del país ¿Qué mejor entorno para rememorar a la inigualable Audrey?

ALARMA POR EL TEMPORAL

Varias personas caminan por una calle obstaculizada por escombros tras el paso del huracán 'Gustav' por el poblado de Paso Real de San Diego, en Cuba. / A.E. (EFE)

Nueva Orleans recibe a 'Gustav' convertida en una ciudad fantasma

El huracán golpea Cuba, avanza hacia el Golfo de México y se prevé que toque tierra en el estado norteamericano hoy • El presidente Bush cancela su viaje Minesota por precaución

• El fenómeno, que ya ha alcanzado la categoría cuatro, ha comenzado a impactar en las plataformas petrolíferas y se teme que provoque daños económicos devastadores.

AGENCIAS / MIAMI

Aún no recuperada de los estragos del huracán *Katrina* hace tres años, la ciudad estadounidense de Nueva Orleans comenzó ayer a quedarse vacía ante el avance de *Gustav*, que tras golpear Cuba se adentra en el Golfo de México.

El alcalde, Ray Nagin, se dirigió a la población ordenando la evacuación obligatoria de todos los residentes a fin de prevenir el impacto de lo que llamó «la madre de todas las tormentas».

El huracán impactó en Isla de la Juventud con vientos de hasta 240 kilómetros por hora, para luego azotar la región occidental de Cuba, en especial las ricas plantaciones de tabaco de la provincia de Pinar del Río. Hasta el momento no hay informes oficiales de víctimas, pero sí de áreas inundadas, daños y al menos 300.000 personas evacuadas.

A su paso por Cuba, *Gustav* llegó a alcanzar la categoría cuatro de la escala Safir-Simpson cuyo máximo es cinco, pero disminuyó en intensidad en su avance hacia el sureste del Golfo de México.

Según Eric Blake del Centro Nacional de Huracanes de EEUU (CNH) con sede en Florida, la calificación de «tormenta del siglo» que hizo el alcalde de Nueva Orleans fue un tanto exagerada. «Este huracán no tiene las dimensiones del *Katrina*, aunque representa una amenaza significativa», manifestó Blake a la BBC.

Está previsto que el ciclón comience a entrar en tierra firme del Estado de Luisiana hoy mismo, motivo por el cual las autoridades mantienen el señal de alarma desde el este de High Island, en Texas hasta la frontera entre Alabama y Florida.

Las autoridades establecieron dos horarios para la evacuación por sectores de Nueva Orleans. Pero se estima que más de medio millón de personas ya iniciaron el éxodo antes de esos tiempos. El alcalde dejó claro que la evacuación no era compulsiva, pero que esperaba que fuera del cien por cien.

El mandatario de EEUU, George W. Bush, y el vicepresidente, Dick Cheney, cancelaron su viaje hoy a Minneapolis-St. Paul (Minesota) para asistir a la Convención del Partido Republicano a causa del huracán.«El presidente y el vicepresidente (Dick Cheney) han decidido no viajar», dijo la portavoz de la Casa Blanca, Dana Perino. Una de las alternativas que se barajan ahora es que el líderde EEUU pronuncia su discurso por vídeoconferencia.

AFECTARÁ AL CRUDO. El huracán comenzó ayer a impactar en las abundantes plataformas de extracción de petróleo del golfo de México en su camino directo a Luisiana y se teme que provoque daños económicos devastadores.

Los empleados de las plataformas fueron evacuados y la producción de petróleo y gas natural volverá a verse afectada gravemente como ya ocurrió hace tres años con el impacto consecutivo de *Katrina* y *Rita*.

Justo en el momento en que el precio del petróleo había comenzado a descender, tras alcanzar un máximo de 147 dólares el barril, el pasado viernes se tambaleó con una primera subida y un posterior descenso a la espera del impacto exacto en las plataformas de las que se extrae una cuarta parte de la producción de petróleo de Estados Unidos.

Durante el mes de agosto el precio del barril de petróleo de Texas ha descendido un 7,5 por ciento, equivalente a 8,62 dólares.

Gustav amenaza Nueva Orleans

Ante la llegada del huracán Gustav, que se espera mañana por la tarde en el Estado de Luisiana, el alcalde de Nueva Orleans ordenó ayer la evacuación de la ciudad. Después de atravesar Cuba con vientos de 240 km/h y perder fuerza sobre el Golfo de México, el Centro Nacional de Huracanes (CNH) de EE UU prevé que Gustav se recupere y entre en el país convertido en categoría 5

LA ESCALA DE SAFFIR-SIMPSON

Categoría	Vientos (Km/h)	Marejada (m.)	Daños
1	119/153	1,2/1,5	Mínimos
2	154/177	1,5/2,4	Moderados
3	178/209	2,4/3,6	Extensos
4	210/249	3,6/5,4	Extremos
5	Más de 249	Más de 5,4	Catastróficos

Fuente: EFE — GRAFÍA

ELECCIONES EN EEUU

McCain asume la candidatura en una convención que busca atraer al voto femenino

EFE / ST.PAUL (EEUU)

La Convención Republicana en la que se nombrará oficialmente a John McCain como candidato del partido a la Presidencia de EEUU comienza hoy con el objetivo de devolver la ilusión a sus seguidores y bajo la sombra del huracán *Gustav*.

Los republicanos llegan a esta cita con la moral más recuperada después de que el aspirante lograra en agosto remontar en las encuestas y empatar con el candidato demócrata, Barack Obama.

Ahora pretenden aprovechar su reunión para restañar la ventaja que su rival ha recibido en los sondeos tras la clausura de la Convención Demócrata en Denver y tratar de partir en cabeza cuando comience oficialmente la campaña electoral el viernes.

Para ello, quieren que una de sus bazas sea la aspirante a la Vicepresidencia, la gobernadora de Alaska, Sarah Palin, cuya candidatura anunció McCain el pasado viernes.

Palin, que hablará ante la convención el miércoles según la agenda inicial, busca capturar los votos de aquellas mujeres que en las primarias se inclinaron a favor de la demócrata Hillary Clinton y ahora se encuentran decepcionadas de que su favorita no haya logrado un puesto en el equipo de ese partido.

Los republicanos esperan que el equipo McCain-Palin pueda atraer a los independientes. El senador, con su reputación de no inclinarse ante su propio partido, ya es popular entre esos votantes y espera que su selección de una gobernadora prácticamente desconocida sirva para incidir en su mensaje de reforma e independencia.

LA CARA NUEVA. Palin, además, ofrece a sus 44 años la juventud de la que McCain carece. Con 72 años, de ganar en noviembre sería el presidente de más edad en jurar su cargo por primera vez en Estados Unidos.

Esta insistencia en el mensaje de reforma e independencia ha supuesto un problema para la campaña de McCain: qué hacer con el presidente, George W. Bush, cuya popularidad se encuentra bajo mínimos. De momento, el mandatario ha pospuesto su viaje por el huracán *Gustav* y no participará, como estaba previsto, en la Convención. Este cambio de planes ha sido una *buena noticia* para el candidato republicano, que podrá así, desligarse del mandatario.

PANORAMA

La esperanza del **laborismo**

El ministro de Exteriores británico, David Miliband, se perfila para sustituir a Gordon Brown como candidato a primer ministro

J. RÁBAGO (EFE) / LONDRES

Con un llamamiento público a que el Gobierno laborista acometa «cambios radicales» si quiere ganar su cuarto mandato electoral, David Miliband, jefe de la diplomacia inglesa, se ha posicionado para una eventual carrera por la sucesión de Gordon Brown antes de los comicios.

Aunque Miliband no menciona ni una vez al *premier* en el artículo que publicó hace unos días *The Guardian*, a nadie se le escapa que el líder, en caída libre en las encuestas y cuyo liderazgo es cada vez más discutido dentro de su partido, es el destinatario final.

Miliband, al que algunos trataron de convencer hace ya dos años para que desafiara a Brown por el liderazgo del laborismo tras la retirada forzada de Tony Blair, es visto por muchos como el político con más posibilidades de enfrentarse con algunas posibilidades de éxito al líder conservador, David Cameron, en las próximas legislativas, previstas para 2010.

Pocos apuestan en cambio por el actual primer ministro, en quien, pese a su evidente falta de carisma, muchos confiaron en un principio para que devolviera la moral a un partido desprestigiado por la impopular guerra de Iraq y las sospechas de corrupción.

El político que, con una serie de maniobras, forzó el abandono de Blair en mitad de su tercera legislatura, no parece estar a la altura de las expectativas, según todos los sondeos, e incluso ha perdido en la actual crisis financiera el prestigio de competencia económica que se le atribuía.

El descalabro laborista en las últimas municipales en Inglaterra y Gales, en las que quedó en tercera posición, detrás incluso de los liberales demócratas, unido a las derrotas en otros sufragios parciales al Parlamento, ha causado un gran nerviosismo en sus filas.

Hace unos días, el vespertino *Evening Standard* comentaba que varios altos cargos del Ejecutivo estarían dispuestos a dimitir para forzar a Brown a dejar paso a otro dirigente con más posibilidades de ganar las elecciones y en el que se mencionaba concretamente a Miliband como favorito.

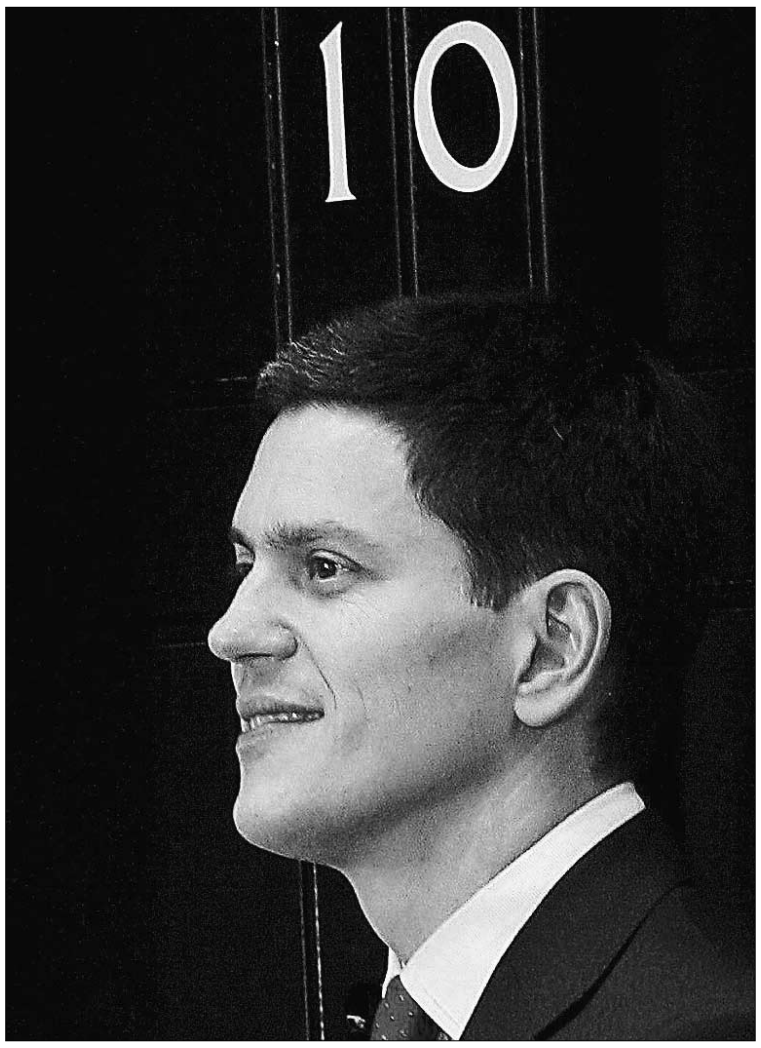

Miliband podría sustituir a Brown en el 10 de Downing Street. / A. RAIN (REUTERS)

HUMILDES Y PRECISOS. En su artículo, el joven político escribe que para que el mensaje laborista llegue a los ciudadanos, «tenemos que ser más humildes frente a nuestros defectos, pero también más precisos sobre nuestros logros», evitando las «exageraciones» en uno u otro sentido.

Miliband advierte, al mismo tiempo, del peligro de que los laboristas se dediquen a un ejercicio de «introspección» y explica que lo necesario es convencer al electorado de lo conseguido, de cuál es su visión para el futuro y la forma de lograrlo.

CRIMEN ORGANIZADO

Miles de personas claman contra el asesinato de 3.000 mexicanos este año

EFE / MÉXICO

Velas, ropa blanca, impermeables y una fuerte emotividad fueron los principales ingredientes de la manifestación con la que el pasado sábado por la noche decenas de miles de personas ocuparon el centro de Ciudad de México para mostrar su indignación por la ola de violencia que azota al país.

Tres horas duró la marcha, bautizada como *Iluminemos México*, y que estuvo plagada de protestas por la actuación de las autoridades contra el crimen organizado, responsable este año del asesinato de unas 3.000 personas.

Tras un fuerte aguacero, comenzó el recorrido por el Paseo de la Reforma, desde el emblemático monumento al Ángel de la Independencia hasta el Zócalo, una de las plazas más grandes del mundo, con una superficie de 20.000 metros cuadrados. Entre los participantes había familias enteras, con abuelos y niños en cochecitos. Los ciudadanos agitaban banderas y pancartas con el lema *Ya basta*, mientras gritaban consignas como *Queremos paz y seguridad* o *México unido jamás será vencido*.

«Hoy se ve más gente que hace cuatro años», afirmó el trabajador de la Cruz Roja Alfredo Flores, en alusión a una marcha similar realizada en 2004 por el mismo motivo y que congregó a cerca de un cuarto de millón de personas.

A pocos metros, el director editorial del periódico *El Universal*, Raymundo Riva Palacio, que asistió al acto como observador, coincidió en que parecía haber más manifestantes que en la protesta precedente, pero hizo hincapié sobre todo en que la gente este año estaba «más enojada».

Decenas de velas blancas recordaron a las víctimas. / DAVID DE LA PAZ (EFE)

EL ADELANTADO DE SEGOVIA
LUNES 1 DE SEPTIEMBRE DE 2008

Buen inicio, pero con s

La Gimnástica Segoviana supo sobreponerse a sus errores en defensa para vencer al Huraca

SEGOVIANA	HURACÁN Z
3	2
Durán	David
Ramsés	Carlos Manuel
Chema	Gago
Anel	Diego
Chus	Jony (m.53)
Abel (m.76)	Merino
Yaco	Chuchi (m.85)
Adrián	Alcalde (m.53)
Agustín (m.65)	Ramírez
De la Cruz	Álvaro
César Bravo (m.80)	Edgar
(m.65) Lee	(m.53) Ortiz
(m.76) Sancha	(m.53) Termenón
(m.80) Barto	(m.85) Ivo

ÁRBITRO
Plaza García, de la delegación abulense, asistido en las bandas por Ayuso Garzón y Nikola Alexandrov. Por parte de la Gimnástica Segoviana mostró una tarjeta amarilla a Ramsés, Chus, Anel y Sancha. Por parte del Huracán Z, amarillas para Diego, Merino, Alcalde, Ramírez y Ortiz.

INCIDENCIAS
Primera jornada de Liga en el Grupo VIII de la Tercera División. Partido disputado en el campo de La Albuera ante más de 400 espectadores.

GOLES
1-0 (m.2), César Bravo; **1-1** (m.27), Ramírez; **2-1** (m.43), Ramsés, de penalti; **2-2** (m.70), Termenón; **3-2** (m.87), Lee.

El gimnástico Adrián (izquierda) intenta ganarle la carrera a un rival del Huracán Z durante el partido de ayer. / JUAN MARTÍN

DAVID LÓPEZ PRIETO / SEGOVIA

La Segoviana empezó con emoción y victoria la temporada 2008/2009, sumando tres puntos ante un siempre incómodo Huracán Z, y dejando una de cal y otra de arena. Lo mejor de todo –además, claro, del resultado– fue la capacidad de respuesta del equipo de casa después de ver cómo los leoneses les empataban el partido en dos ocasiones esporádicas; pero la parte negativa estuvo, precisamente, en los dos goles encajados, ambos tras jugadas a balón parado y con malos entendidos entre la defensa.

Pronto saltó la alegría en las gradas de La Albuera. Solo dos minutos bastaron para que César Bravo, después de un saque de esquina, se aprovechara de un barullo en el área pequeña para meter la pierna y lograr el 1-0. El gol espoleó a los locales, que se sentían muy cómodos jugando por la derecha con Ramsés y Adrián. Pero el efecto positivo del 1-0 duró exactamente 20 minutos ya que, desde entonces, la Segoviana empezó a pasar más apuros de los necesarios, teniendo en cuenta que iba por delante en el marcador.

En el minuto 24 Ramírez avisó con el primer tiro entre los tres palos del Huracán Z. En la siguiente jugada fue la Gimnástica quien a punto estuvo de marcar, en una jugada que nació de un saque de banda de Yaco, que pasó por los pies de Agustín y Javi De La Cruz, que cedió a Abel en la frontal, y cuyo disparo se marchó fuera por poco.

Lo que sí llegó fue el gol del empate. El ex azulgrana Ramírez aprovechó una mala colocación de la defensa, con Durán a media salida, para alojar de cabeza el balón en la portería. Los de casa vieron cómo perdían el rumbo del partido a medida que el Huracán Z se acercaba a su área con jugadas a balón parado.

Y tras un posible penalti a Agustín, la luz de la Segoviana antes del descanso llegó desde los once metros. Una mano clara de Diego dentro del área propició la pena máxima transformada por Ramsés.

SEGUNDA PARTE Los locales habían conseguido resurgir y volver a ponerse por delante, pero nadie se esperaba que en la segunda mitad tuvieran que repetir el trabajo. Con la moral alta a pesar de todo, los hombres de Luis Cembranos salieron de vestuarios con hambre de empate, y mostraron mejoría en la segunda parte, aunque estuvo más cerca el 3-1 que el 2-2, con las oportunidades de Anel de cabeza y Yaco de falta directa.

De nuevo a balón parado llegó el segundo empate del Huracán Z. Termenón de cabeza, en otro error defensivo, dejó un nuevo y preocupante empate en el marcador. Los leoneses se crecieron, y se empezó a ver más cerca el gol visitante que la respuesta local, ya que el paso de los minutos pesó en los de casa. A la media hora de la segunda parte el bajón físico fue notable en hombres como De la Cruz, Adrián o Abel, que fue sustituído.

De esta manera, fue un hombre que salió desde el banquillo el que metió la marcha necesaria para conducir a la Segoviana al triunfo. El debutante Lee, con un preciso lanzamiento colocado al palo derecho, se convirtió en el héroe del encuentro tras lograr el tanto de la victoria, a falta de tres minutos para el final.

Varios jugadores de la Segoviana, celebrando uno de los goles. / JUAN MARTÍN

▶NUEVE AMARILLAS
El árbitro abulense Plaza García repartió 4 amonestaciones para la Segoviana y 5 para el Huracán Z

▶POCA AFLUENCIA
Alrededor de 400 espectadores acudieron ayer al campo de La Albuera

suspense

án Z con un gol del debutante Lee

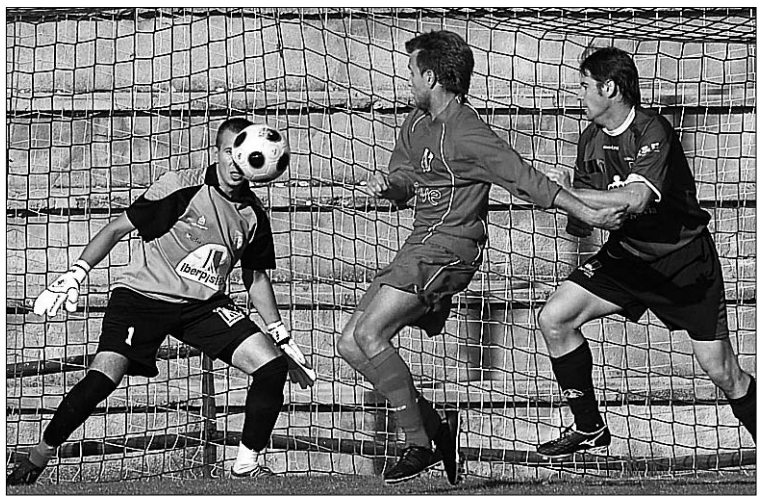

Arriba, el portero Durán observa el balón durante una clara ocasión visitante. Sobre estas líneas, Yaco (i.) intenta alcanzar la pelota junto a un rival./ J. MARTÍN

Ramsés salta por encima de un contrario ante la mirada de Alcalde./ J. MARTÍN

Los goles llegaron en los momentos justos

Después de una pretemporada en la que a la Gimnástica Segoviana le ha costado mucho definir de cara a portería, en la tarde de ayer ante el Huracán Z se pudo ver que el equipo de Paco Maroto tiene potencial suficiente arriba para sacar las castañas del fuego en ataque si la situación del partido lo requiere.

Frente a los leoneses se destacó sobre todo en las jugadas a balón parado, con un César Bravo muy oportuno en el remate dentro del área en el primer gol de la tarde, a los dos minutos; un Ramsés al que no le pesó la responsabilidad a la hora de lanzar el penalti al filo del descanso, cuando más duele al rival; y, finalmente, con un Lee que, una vez se asentó en el terreno de juego, se convirtió en uno de los más destacados de su equipo al ser el autor del tanto de la victoria, en el instante justo para que el Huracán Z apenas tuviera tiempo para reaccionar, a pesar de que el árbitro añadiera cinco minutos.

Paco Maroto: "Es muy difícil que no tengamos errores"

JUAN BARRERO / SEGOVIA

La Gimnástica Segoviana no ha podido empezar con mejor pie la liga marchándose de La Albuera con los tres primeros puntos bajo el brazo. El conjunto azulgrana Consiguió la primera victoria de la temporada que "era muy importante para el equipo, necesitaba tener buenas vibraciones después de todo lo que ha pasado. Es un equipo nuevo y con gente nueva. Era muy importante que el equipo tomara confianza", apuntó Paco Maroto tras el encuentro.

El técnico se mostró optimista pero recordando que "tenemos que pulir algunos detalles. Lo bueno es que han sido fallos puntuales. Acabamos de empezar y es muy difícil, casi imposible, que no tengamos errores". El entrenador segoviano hizo una valoración sobre la evolución de su equipo durante el partido y resaltó que "en la primera parte el equipo ha estado muy agarrotado, dando pases fáciles que no salían y situaciones de presión a las que no llegábamos. Creo que ha sido el exceso de confianza que teníamos, pero la segunda parte ha sido mejor".

El juego de la Segoviana fue muy escalonado durante los más de noventa minutos que duró el encuentro, sin embargo mostró que, en contra de lo que se decía de él, el equipo tiene gol. "El equipo por el que hemos apostado es ofensivo, tenemos defensivamente buenas armas pero es mas importante el aspecto ofensivo, en muchos casos, por los goles. Tenemos un grupo de 5 o 6 futbolistas que pueden hacer gol, como Lee, Cesar, Barto y Anel", resaltó.

El jugador británico, Lee, demostró ser un jugador incisivo por la banda. Durante los minutos que estuvo en el terreno de juego se convirtió en el jugador mas peligroso de su equipo, puso dos buenos centros y finalmente tuvo un debut goleador, marcando el tanto de la victoria para su equipo. "Lee estaba un poco despistado al principio pero al final el gol le ha venido muy bien, además con la pierna que no era la suya. Acaba de llegar al equipo y tampoco se le puede pedir más".

CEMBRANOS El entrenador visitante, Luis Cembranos, ex jugador de primera división, se marchó del campo de la Gimnástica con el gesto contrariado y con un sabor de boca un tanto amargo tras haber podido llevarse los tres puntos. "Por las circunstancias del partido, en muchas fases, hemos tenido mas el balón y creo que hemos tenido las mismas ocasiones, pero ellos han aprovechado nuestros fallos y cuando vas a remolque y cometes errores es complicado. Pero en lineas generales hemos estado a la altura de la circunstancias y hemos demostrado que somos un equipo muy competitivo", apuntó el técnico.

La Cebrereña da la sorpresa y se coloca co-líder con el Mirandés

La primera jornada del grupo VII de la Tercera División no defraudó a nadie y demostró un gran potencial goleador en un fin de semana en el que se han marcado 26 goles. La gran sorpresa dla dio la recién ascendida Cebrereña, que se ha convertido en el primer líder, compartiendo la primera plaza con el Mirandés, al superar a la Cultural B a domicilio. Por su parte, el Burgos, uno de los equipo más fuerte de la categoría, no pudo pasar del empate en casa ante otro recién ascendido, el Salmantino.

◆ **RESULTADOS**

Numancia B - **La Granja**	**0-1**
Norma - Íscar	2-3
Cultural B - Cebrereña	1-3
Astorga - Arandina	1-1
Palencia - At. Bembibre	1-0
Aguilar - Almazán	2-0
Santa Marta - Mirandés	1-3
Burgos - Salmantino	0-0
Gª Segoviana - Huracán Z	**3-2**
Real Ávila - Becerril	2-0

◆ **PRÓXIMA JORNADA**

At. Bembibre - Real Ávila
Huracán Z - Palencia
Almazán - **Gª Segoviana**
Mirandés - Aguilar
Arandina - Santa Marta
Salmantino - At. Astorga
Íscar - Burgos
La Granja - Norma
Cebrereña - Numancia B
Becerril - Cultural Leonesa B

EQUIPOS		CASA						FUERA						TOTALES					
	Puntos	J	G	E	P	GF	GC	J	G	E	P	GF	GC	J	G	E	P	GF	GC
1 C. Cebrereña	3	0	0	0	0	0	0	1	1	0	0	3	1	1	1	0	0	3	1
2 Mirandés	3	0	0	0	0	0	0	1	1	0	0	3	1	1	1	0	0	3	1
3 Aguilar	3	1	1	0	0	2	0	0	0	0	0	0	0	1	1	0	0	2	0
4 Real Ávila	3	1	1	0	0	2	0	0	0	0	0	0	0	1	1	0	0	2	0
5 Segoviana	**3**	**1**	**1**	**0**	**0**	**3**	**2**	**0**	**0**	**0**	**0**	**0**	**0**	**1**	**1**	**0**	**0**	**3**	**2**
6 Iscar	3	0	0	0	0	0	0	1	1	0	0	3	2	1	1	0	0	3	2
7 Numancia B	3	1	1	0	0	1	0	0	0	0	0	0	0	1	1	0	0	1	0
8 Palencia	3	1	1	0	0	1	0	0	0	0	0	0	0	1	1	0	0	1	0
9 Arandina	1	0	0	0	0	0	0	1	0	1	0	1	1	1	0	1	0	1	1
10 At. Astorga	1	1	0	1	0	1	1	0	0	0	0	0	0	1	0	1	0	1	1
11 Burgos	1	1	0	1	0	0	0	0	0	0	0	0	0	1	0	1	0	0	0
12 Salmantino	1	0	0	0	0	0	0	1	0	1	0	0	0	1	0	1	0	0	0
13 Norma	0	1	0	0	1	2	3	0	0	0	0	0	0	1	0	0	1	2	3
14 Huracán Z	0	0	0	0	1	0	0	1	0	0	1	2	3	1	0	0	1	2	3
15 La Granja	**0**	**1**	**0**	**0**	**1**	**0**	**0**	**1**	**0**	**0**	**1**	**0**	**1**	**1**	**0**	**0**	**1**	**0**	**1**
16 At. Bembibre	0	0	0	0	0	0	0	1	0	0	1	0	1	1	0	0	1	0	1
17 C. Leonesa	0	1	0	0	1	1	3	0	0	0	0	0	0	1	0	0	1	1	3
18 S. Marta Tormes	0	1	0	0	1	1	3	0	0	0	0	0	0	1	0	0	1	1	3
19 Almazán	0	0	0	0	0	0	0	1	0	0	1	0	2	1	0	0	1	0	2
20 Becerril	0	0	0	0	0	0	0	1	0	0	1	0	2	1	0	0	1	0	2

DIHOSE
DISTRIBUIDORA HOSTELERA SEGOVIANA
DISTRIBUIDOR HOSTELERÍA Y ALIMENTACIÓN
Aceites Conservas Vinos Licores
C/ Gremio del Cuero, Parc. 102-B
Pol. Ind. Hontoria. 40195 HONTORIA Segovia)
Telf: 921 44 71 55. Fax: 921 44 71 54

GIM. SEGOVIANA — MÁXIMO GOLEADOR

GOLEADORES

1º CESAR BRAVO	1 goles
2º RAMSÉS	1 goles
3º LEE	1 goles
4º CHEMA	0 goles
5º ANEL	0 goles
6º BARTO	0 goles
7º DE LA CRUZ	0 goles
8º AGUSTÍN	0 goles
9º ABEL	0 goles
10º YACO	0 goles

Agencia de Viajes sercom plus
sercom grupo Agencia Asociada
C/ Teniente Coronel Fernando de Castro, 11
40005 SEGOVIA
Teléfono 921 44 29 89 - Fax 921 42 01 58
E-mail: viajesrutalia@gruposercom.com
www.viajesrutalia.gruposercom.com

GIM. SEGOVIANA — JUGADOR MÁS DESTACADO

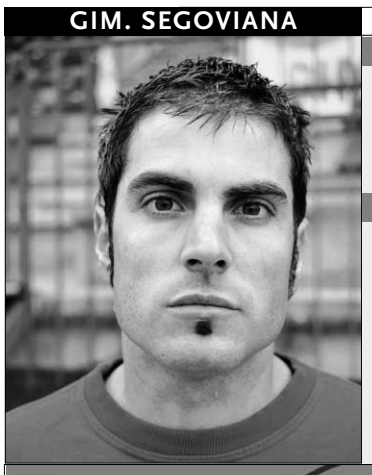

PUNTUACIONES

3 Puntos	RAMSÉS
2 Puntos	YACO
1 Punto	LEE

CLASIFICACIÓN GENERAL

1º RAMSÉS	3 puntos
2º YACO	2 puntos
3º LEE	1 puntos
4º BARTO	0 puntos
5º AGUSTÍN	0 puntos
6º CHEMA	0 puntos
7º DE LA CRUZ	0 puntos

Industria del metal
Velázquez Pascual S.L.
Deformación y plegado de metales.
C/ Gremio del cuero, 6 - Pol. Ind. Hontoria (Segovia) - Tel.: 921 424 830 Fax: 921 442 452
www.velazquezpascual.es

GIM. SEGOVIANA — MEJOR JUGADOR SEGOVIANO

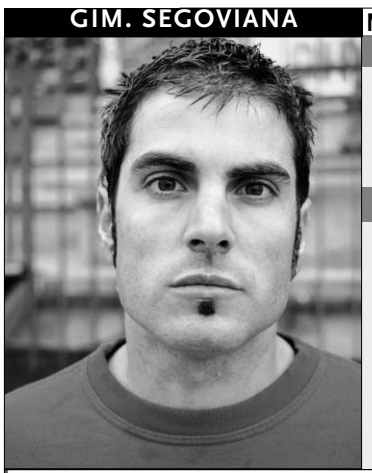

PUNTUACIONES

3 Puntos	RAMSÉS
2 Puntos	CÉSAR BRAVO
1 Punto	DE LA CRUZ

CLASIFICACIÓN GENERAL

1º RAMSÉS	3 puntos
2º CÉSAR BRAVO	2 puntos
3º DE LA CRUZ	1 puntos
4º AGUSTÍN	0 puntos
5º BARTO	0 puntos
6º ADRIÁN	0 puntos
7º YIYO	0 puntos

OPTICA damián
Audio Center Plus
Venga a ver y oír con toda confianza
Ezequiel González, 37 - Segovia Telf. 921 42 96 70
Vía Roma, 30 - Segovia Telf. 921 41 20 49

MOTOCICLISMO | TRIAL

Grajera acogió una fiesta del motor con las principales figuras nacionales del Trial

Los campeones Toni Bou, Albert Cabestany, Marc Coma y Laia Sanz fueron los protagonistas de las fiestas del municipio segoviano

EL ADELANTADO / SEGOVIA

La localidad segoviana de Grajera se convirtió, por un día, en el centro del motor de la provincia. El municipio acogió, con motivo de la celebración de San Vitores, una exhibición de Trial en un circuito, habilitado para la ocasión, en el campo de golf de Las Llanás.

Esta cita no se la quisieron perder las principales estrellas nacionales de este deporte. Los campeones Toni Bou, campeón del mundo Indoor 2007 y 2008 y absoluto en el 2007, Albert Cabestany, campeón del mundo 2004, Laia Sanz, 6 veces campeona del mundo, y Marc Coma, Campeón del París Dakar en motos en 2006, aparecieron ante un gran número de espectadores que esperaron impacientes el comienzo de la exhibición.

La fiesta comenzó cerca a las siete de la tarde y los campeones saltaron a la pista ante una gran expectación. Los pilotos comenzaron a superar los obstáculos bajo una gran ovación. Los recorridos, perfectos o no, se aplaudían como si se estuviera disputando el campeonato del mundo, y los presentes animaban, aplaudían, coreaban y participaban tras cada uno de los saltos. El obstáculo más emocionante, de casi dos metros de altura, se encontraba en la última parte del recorrido, fue el que Toni y Albert saltaron una y otra vez ante un público entregado.

La joven Laia Sanz, a punto de saltar al suelo con su moto./ EL ADELANTADO

Tanto ellos como Laia y Marc agradecieron al Ayuntamiento "la oportunidad de poder participar en esta exhibición", aunque apuntaron que se encontraron con un trazado "muy complejo y de mucho nivel". Por su parte, el Ayuntamiento de la localidad, a través de su alcalde, Juan Manuel Barrio y su concejal de Deportes, agradecieron la presencia de los pilotos y sus equipos en esta iniciativa enmarcada dentro de su semana de fiestas patronales.

DEPORTES AUTÓCTONOS | TANGA

José de Lucas y Juan Francisco Cerezo vencen en el torneo de Otones de Benjumea

El evento reunió a 70 de los mejores tiradores de Madrid, Valladolid y Segovia

EL ADELANTADO / SEGOVIA

El decimotercer torneo de Otones de Benjumea de chito (tanga) por parejas reunió a 70 participantes, en una jornada que se vio animado por la presencia de varios de los mejores tiradores de Madrid, Valladolid y Segovia, cumpliendo con las expectativas de los organizadores, la A. C. El Corralón, que realizaron un meritorio esfuerzo para organizar uno de los mejores eventos que se celebran en Castilla y León por la importancia de sus premios.

El campeonato fue ganado, por segundo año consecutivo, por la pareja formada por José de Lucas y Juan Francisco Cerezo, que supieron aguantar el ritmo de Julio de las Heras y Matías Seco y superarles en los últimos lanzamientos.

A continuación, éstos también perdieron el desempate por el segundo puesto con Pedro Martín y José A. Domínguez. Los jugadores segovianos coparon todos los premios excepto el quinto, que se fue a parar a Madrid de la mano de la excelente pareja formada por los deportistas Paco Puertas e Hilario Pablos.

ABADES Por su parte, el campeonato de Abades –que cumplía con su tercera edición– se jugó de forma individual con trofeos mucho más modestos que en Otones y menos participación, aunque alentado por un grupo de locales que hicieron notar los progresos logrados desde la primera edición.

José Pavón fue el más acertado en un torneo en el que se hicieron notar las deficiencias de los terrenos de juego, que restaron algunos puntos debido a que la trayectoria de los lanzamiento se veía frecuentemente variada.

RESULTADOS DE OTONES

Clasificación general:

1. José de Lucas y Juan Fco. Cerezo; 2. Pedro Martín y José A. Domínguez; 3. Julio de las Heras y Matías Seco.

Clasificación socios El Corralón:

1. Javier González; 2. Félix Martín; 3. Augusto Gómez.

RESULTADOS DE ABADES

Clasificación general:

1. José Pavón; 2. José de Lucas; 3. Ángel Antoranz

Clasificación local:

1. Tajuña; 2. Goyo Brañas; 3º Alberto.

Michel habló sobre la cantera en Riaza. La Peña Madridista de Riaza organizó el jueves una charla coloquio en el Centro Cultural de dicha localidad, con el tema "Pasado, presente y futuro de la cantera del Real Madrid y otros". El acto contó con la presencia de bastante público de la zona y peñas de la provincia, y fue presidido por el presidente de la Peña riazana, Gregorio Martín. En el coloquio intervino el ex jugador del Real Madrid y actual director de la cantera de dicho equipo, José Miguel González 'Michel', junto a los periodistas deportivos Carmen Colino –del diario As– y Roberto Gómez –del diario Marca–, con el riazano José Luis Cuenca Aladro como moderador. A continuación se pasó a tomar un vino español en el local de la Peña, en la discoteca Cuchareta de Riaza. / FOTO: EL ADELANTADO

|TIEMPO MUERTO|

DIEGO IZCO

Hasta el final

Son unos caprichosos. No lo pueden remediar. Antes de llegar a lo que son hoy eran unos mindundis que acataban órdenes, como todo hijo de vecina. Después empezaron a patear un balón, la cosa les fue bien, tenían lo que querían con solo chasquear los dedos y, claro, se convirtieron en estúpidos precoces. Y si después han decidido perpetuar su pasión desde los banquillos, ni les cuento: igual de raros, igual de caprichosos, de estúpidos... pero con las rarezas propias del inexorable paso del tiempo.

Por eso, muchos teníamos ganas, para qué negarlo, de que llegase el 1 de septiembre. No porque supusiera el final de las vacaciones, que no es cosa para montar juerga. Tal vez porque los críos vuelven al cole, sí, y las madres y los padres podrán darse un respiro. Quizás porque volvía la Liga después de tres meses donde nos han dado Eurocopa y Juegos Olímpicos para calmar el mono. Sí. Pero sobre todo teníamos ganas de que llegase el 1 de septiembre para que se callasen todos estos estúpidos, ya saben quiénes.

Usted puede ser simpatizante, aficionado, incluso socio del Real Madrid y haber aborrecido el veranito de marras. Entenderá que, desde un punto de vista neutral, la brasa estival de Cristiano Ronaldo, los enfados de Schuster, la pelotera de Robinho, los 'gatillazos' de Villa y Cazorla y ese largo etcétera han terminado hinchando la moral del más paciente.

Pero claro, la Liga ha comenzado, el mercado de fichajes ha sido casi un estanque plano porque la crisis en el fútbol no solo aprieta sino también ahoga, y horas antes del cierre de mercados todavía estaban por ahí cantándose las cuarenta, pidiendo algunos fichajes, exigiendo más libertades, reclamando derechos sin ponerse obligaciones... A ver si los más cabales consiguen que el balón ruede fuerte, veloz, y se lleve por delante toda esta intoxicación previa. ■

Mal comienzo en Riazor

El Real Madrid mantiene la tradición y vuelve a caer frente al Deportivo en el coliseo gallego

DEPORTIVO	REAL MADRID
2	1

DEPORTIVO: Aranzubia; Laure, Lopo, Zé Castro, Filipe Luis; Sergio, De Guzmán; Pablo Alvarez (Juan Rodríguez; m. 79), Verdú, Guardado; y Mista (Riki; m. 62. Omar Bravo; m. 73).
REAL MADRID: Casillas; Sergio Ramos, Pepe, Heinze, Marcelo; Higuaín, Diarra, Guti (De la Red; m. 81), Robben; Raúl (Drenthe; m. 81) y Van Nistelrooy.

ÁRBITRO
Muñiz Fernández; del colegio asturiano. Mostró tarjeta amarilla a Lopo (m. 31), Mista (m. 36), Pablo Alvarez (m. 75) y Aranzubia (m. 78), por parte del Deportivo de La Coruña; y a Guti (m. 55), Sergio Ramos (m. 71) y Marcelo (m. 86), por parte del Real Madrid.

GOLES
1-0; m. 26, Mista. **1-1**; m. 47, van Nistelrooy. **2-1**; m. 52, Lopo.

EFE / LA CORUÑA
El nuevo curso no cambió lo que ya se ha convertido en una tradición, que el Real Madrid salga de Riazor con la cabeza agachada y con dudas después de visitar al Deportivo, una situación que apena a los blancos desde 1991 y que se repitió ayer con una nueva victoria gallega (2-1).

El bloque local apostó por refrescar la alineación después del partido europeo del jueves y Lotina sorprendió con la suplencia de Valerón y Riki, claves en la pretemporada, para dar la alternativa a Verdú, Pablo Álvarez y Mista.

El Real Madrid combatió la desorientación inicial con mucho toque de balón en la parcela ancha, pero no consiguió avanzar metros y salir de su propio campo ante un rival replegado, bien ajustado en la presión, que apagó la creatividad de Guti y frenó a Raúl, Van Nistelrooy e Higuaín.

Solo Robben, con un sprint endiablado, salvó la marca de Guardado y Filipe, y encontró huecos en la defensa deportivista cuando los gallegos, superado el primer cuarto de hora, le quitaron el balón al Madrid y asumieron la iniciativa en el juego.

Con el Deportivo más volcado en ataque, el partido se abrió y los de Schuster tuvieron la oportunidad de herir a los de Lotina con un contragolpe que el portugués Zé Castro, de nuevo en la alineación tras una lesión muscular, interceptó ante Higuaín cuando el Madrid tenía superioridad numérica.

PREMIO. Los coruñeses se repusieron del susto y encontraron el premio tras una falta escorada de Pepe a Filipe, que Sergio ejecutó en corto para Guardado y que el mexicano colgó al área para que Mista se estrenara como goleador con su nuevo equipo.

El partido enloqueció entonces, pero fueron los blancos los que utilizaron mejor esa arma, tras una caída de Filipe en el área, para plantarse con la velocidad de Robben ante Aranzubia, quien desvió a córner y reclamó al holandés que no echara el balón fuera.

Con la resaca de la primera parte, el cuadro de la capital salió más entonado en la reanudación y consiguió lo se le había resistido después de un intento de vaselina de Raúl que rebotó en Lopo y que aprovechó Van Nistelrooy para igualar el partido.

El Dépor, pese al mazazo, no perdió el pulso y en solo cinco minutos recuperó la ventaja tras un saque de esquina de Guardado que Lopo envió a la escuadra.

Tampoco se amilanó el campeón, que respondió con un centro de Marcelo y un cabezazo de Diarra que Aranzubia despejó sobre la línea de gol para dar paso a una fase de partido controlada por el Real Madrid y con el Deportivo pendiente de encontrar la sentencia al contragolpe. Ninguna receta funcionó, ni siquiera tras los cambios de Schuster, y el conjunto blanco volvió a caer en Riazor ante una afición que, con sorna, pidió al alemán que sacara a Robinho.

Los jugadores del Deportivo celebran el segundo tanto ante el Real Madrid. / MIGUEL VIDAL (REUTERS)

Robinho: «Schuster no es mi padre y no me obligará a nada»

EFE / MADRID
Robinho endureció ayer su discurso al atacar por primera vez a Bernd Schuster por defender la idea de que debe seguir en el Real Madrid, después de reiterar su deseo de jugar en el Chelsea y mostrarse convencido de que su actual club le quiere retener por la ausencia de otros fichajes. «Siguen las negociaciones, y yo quiero jugar en Londres. Se lo he dicho a todos y por enésima vez lo digo ante la prensa», afirmó.

El brasileño sabe que el principal defensor de su continuidad es Schuster. Por eso, dio un paso más en su estrategia y se enfrentó públicamente al alemán. «Schuster no es mi padre, es mi entrenador. No me va a obligar a hacer nada. Está mirando sus objetivos y yo el mío. Hasta ahora no tenía ningún problema con él. El presidente y Mijatovic me dejan salir, pero el entrenador no porque se ha comprometido a recuperarme. Si piensa eso, es problema suyo».

Robinho contó su versión sobre los acontecimientos que le han llevado a tomar la decisión de abandonar la entidad. «Desde mayo, mi padre y mi representante han intentado renovar mi contrato, pero el club pensaba fichar a Cristiano Ronaldo y no tenía ganas de renovarme. No tengo nada contra él, pero sí mi valor y mi orgullo. Ahora, como el club no ha fichado, mi salida es un problema».

También tuvo palabras hacia la afición blanca, molesto porque se le está acusando de pesetero. En el caso de que tenga que quedase en el club, amenazó con quedarse en la grada. «Si tengo que estar un año sin jugar lo estaré. Me recuperaré porque soy joven y tengo 24 años», manifestó. Aunque dos minutos después también dijo que no podría negarse a jugar. «No me voy a negar, tengo contrato. Si me hiciesen jugar lo haría, aunque no estaré contento», sentenció

RESPUESTA. Por otro lado, y tras conocer las palabras de Robinho, el Real Madrid mantiene que si la decisión del 'carioca' es la de «rescindir unilateralmente su contrato», al club «no le quedaría más remedio que aceptarlo».

La entidad emplazó a Robinho a rescindir el acuerdo y criticó que el brasileño se haya pronunciado en vísperas de un «partido oficial» en el que toda la atención «debe centrarse en el mismo, criterio que ha sido ignorado» por el jugador.

El francés Thierry Henry intenta marcharse del marcaje del local Juanra. / ACERO (EFE)

Primer disgusto

El Barcelona tropieza con el Numancia y sigue sin ganar en el estadio de Los Pajaritos

NUMANCIA	BARCELONA
1	0

NUMANCIA: Juan Pablo; Juanra, Palacios, Boris, Cisma; Nagore, Moreno, Mario (Felipe Guréndez, min. 83), Barkero (Del Pino, min. 63), Bellvís; y Gorka Brit (Álvaro Antón, min. 58).
BARCELONA: Víctor Valdes, Dani Alves, Puyol, Márquez, Abidal; Toure Yaya (Hleb, min. 56), Xavi, Iniesta (Keita, min. 65); Messi, Henry (Bojan, min. 61) y Eto'o.

ÁRBITRO
Fernández Borbalán (comité andaluz). Mostró cartulinas amarillas a Puyol y Etoo.

GOL
1-0, minuto 12: Mario.

EFE / SORIA

El Numancia destrozó todos los pronósticos y ganó al Barcelona con un solitario gol de Mario Martínez, ante la desesperación del equipo de Pep Guardiola, incapaz de encontrar el camino de gol y cuyo ataque fue superado en todo momento por la retaguardia numantina.

El bloque azulgrana no tuvo suerte, pero tampoco la buscó, se atascó en ataque, reiteró errores, movió el balón con lentitud y estuvo espeso en los últimos metros, incluido Messi, que repitió una y otra vez sin éxito su jugada de ataque, mientras el Numancia dio la impresión de estar cada vez más cómodo, sobre todo a raíz del gol de Mario, del que el Barcelona nunca se recuperó.

El equipo 'culé' no escatimó en el comienzo y cercó al conjunto local en su campo, que formó dos líneas de jugadores, con dos laterales izquierdos, Bellvís y Cisma, para cubrir las entradas de Dani Alves y, sobre todo de Messi, que fue el primero en probar suerte, sin consecuencias para el marco de Juan Pablo.

Al futbolista argentino le siguieron Eto'o, en dos ocasiones, y Henry, pero fue el Numancia el que protagonizó la primera gran sorpresa del inicio liguero, en una jugada por la izquierda de Bellvís. Su centro no pudo ser rematado por Gorka Brit, pero Mario Martínez, libre de marca, se acomodó el balón y cruzó con su pierna derecha al fondo de la red.

El error en la retaguardia blaugrana pasó factura a su juego y el desconcierto en el esquema de Guardiola se hizo evidente, hasta el punto que dejó de mover el balón con rapidez, como lo había hecho en los primeros minutos, y perdió la brújula en ataque, con Henry y Eto'o, poco protagonistas.

Cerca del descanso, el cuadro de Kresic parecía tener las ideas cada vez más claras, mientras el Barça exhibía un juego espeso por momentos, con Messi, por su banda derecha, iniciando casi siempre jugada en la esquina del área, que quedaba abortada entre un bosque de piernas rivales.

No cambiaron muchas cosas en la reanudación, con dominio del conjunto visitante, que solo llegó a rondar el área rival, a excepción de un doble regate de Messi, que estuvo a punto de lograr el empate (min. 47), pero el Numancia ganaba en confianza en su defensa y neutralizó todas las opciones de gol.

AIRE FRESCO. Guardiola hizo tres cambios dando entrada de Hleb, Bojan y Keita, en busca del empate, pero el Numancia, encerrado en su área, no concedió regalos y con mucho orden buscó la velocidad de sus jugadores de refresco, Álvaro Antón y Del Pino.

Poco después, Bojan provocó el suspense (min. 72), en una rápida acción; Xavi disparó desde fuera del área, y estuvo a punto de sorprender a Juan Pablo y Messi, una vez más, lo intentó con un disparo desde la frontal, abundando en el mismo juego, poco eficaz, pero el portero numantino detuvo su lanzamiento.

Sergio Kresic agitó las manos para encandilar al público a falta de cinco minutos para la conclusión, consciente de la importancia de esta primera victoria ante el todopoderoso Barcelona, pero Samuel Eto'o (min. 86) dio el susto con un cabezazo, que se marchó fuera, cuando tenía todo a favor.

Fue el final para el Barcelona en Soria, que continúa sin ganar en el estadio de Los Pajaritos, desesperado por su impotencia y noqueado por un equipo con casi 30 veces menos presupuesto, y que gastó su última bala en un libre directo del argentino Leo Messi (min. 90), al palo derecho de la portería soriana.

LAS DECLARACIONES

▶JOSEP GUARDIOLA

«Hemos atacado mal»

Pep Guardiola, entrenador del Barcelona, mostró un semblante triste en su presencia ante los medios, instantes después de que se consumase la primera derrota de su conjunto esta temporada y reconoció que todo el equipo se llevó «un gran tropezón». El técnico del Barcelona felicitó al Numancia por su triunfo y reconoció que ellos mismos fueron los «responsables» de este primer resultado negativo. «Hemos atacado mal, así que tenemos que mejorar y seguir adelante. La culpa ha sido nuestra, no hemos estado finos en ataque».

▶SERGIO KRESIC

«La victoria ha sido un gran éxito»

Sergio Kresic, entrenador del Numancia, entró en la sala de prensa con un semblante muy distinto, después de lograr un triunfo inesperado para casi todo el mundo y felicitó a sus jugadores. El croata no dudó en señalar que la victoria fue «un gran éxito» y dijo que era «fantástico» poder ver como un equipo pequeño era capaz de ganar a uno muy grande, todo a base de «90 minutos de trabajo».

Dos fallos defensivos amargan al Sporting

1	SPORTING
2	GETAFE

SPORTING: Sánchez, Sastre, Iván, Jorge, Canella, Michel, Matabuena, Pedro (Morán m. 78), Kike Mateo (Bilic m. 68), Diego Castro y Barral (Carmelo m. 68).
GETAFE: Abbondanzieri, Cortés, Mario, Díaz, Licht (Soldado m. 61), Celestini, Casquero, Guerrón (Contra m. 78), Del Moral (Granero m. 61), Gavilán y Albin.

ÁRBITRO
Pérez Burrul (C. Cántabro). Mostró tarjetas amarillas a Matabuena (m. 55), Albin (m. 64), Morán (m. 80). Michel (m. 87). Muy protestado por el público que le despidió con silbidos.

GOLES
0-1 Albin (m. 14), **1-1** Diego Castro (m. 34), **1-2** Casquero (m. 85).

EFE / GIJÓN

El Getafe mostró al Sporting lo dura que será esta temporada, al imponerse con dos goles en los que la defensa local mostró sus carencias en un partido en el que los madrileños dominaron especialmente en la segunda parte, en la que los rojiblancos se limitaron a salir al contraataque sin conseguir nada positivo.

El cuadro local tenía puestas muchas esperanzas en lograr la victoria en este encuentro, ya que el calendario inmediato que le espera es para asustar, ya que tiene que enfrentarse, de manera consecutiva, a Sevilla, Barcelona, Real Madrid y Villareal.

El Betis pierde a domicilio contra el Recreativo

0	BETIS
1	RECREATIVO

BETIS: Casto; Damiá, Juanito, Arzu, Fernando Vega; Mehmet Aurelio (Melli, m. 24), Emana (Xisco, m. 62); Juande (Nelson, m. 73), Capi, Babic; y Pavone.
RECREATIVO: Riesgo; Iago Bouzón, Morris, César Arzo, Poli; Camuñas, Javi Fuego, Jesús Vázquez, Aitor Tornavaca (Sisi, m. 66); Marco Ruben (Juan, m. 88) y Adrián Colunga (Joselito, m. 77).

ÁRBITRO
Mejía Dávila (C. madrileño). Amonestó a los locales Emana (m. 37), Capi (m. 58) y Fernando Vega (m. 83).

GOL
0-1, M. 36: Adrián Colunga.

EFE / SEVILLA

El Betis le dio el primer disgusto de la campaña a su afición al perder frente al Recreativo, un adversario que siempre se mostró ordenado y que se aprovechó de la falta de ideas y la poca mordiente ofensiva del rival.

El conjunto onubense logró su tanto en la primera parte, por mediación de uno de sus refuerzos, Colunga, y después controló la situación sin demasiados sobresaltos hasta hacer efectivo sus primeros tres puntos.

PRIMERA DIVISIÓN

El Atlético disfruta con un triunfo muy cómodo

El conjunto de Javier Aguirre golea al recién ascendido Málaga

ATLÉTICO	MÁLAGA
4	0

ATLÉTICO DE MADRID: Coupet; Seitaridis, Heitinga, Ujfalusi, Pernía; Assunçao; Maxi (Raúl García, m. 77), Maniche, Simao; Forlán (Luis García, m. 57) y 'Agüero (Pongolle, m. 55).
MÁLAGA: Arnau; Gámez, Weligton, Cuadrado, Nacho (Luque, m. 46); Cheli (Adrián, m. 56), Miguel Ángel (Apoño, m. 74), Lolo, Calleja; Duda; y Baha.

ÁRBITRO
Rodríguez Santiago (C. Castellano-leonés). Amonestó al local Seitaridis (m. 75) y a los visitantes Weligton (m. 42) y Lolo (m. 50).

GOLES
1-0, m. 25: Heitinga. **2-0**, m. 38: Forlán. **3-0**, m. 42: Forlán, de penalti. **4-0**, m. 79: Sinama Pongolle.

EFE / MADRID
El Atlético de Madrid arrancó la Liga con una victoria convincente, encarrilada por su pegada ofensiva y facilitada por la debilidad del Málaga, que ni siquiera resistió la primera parte.

Da igual que el equipo eche de menos en ocasiones a un director de juego en el centro, aunque Maniche cumplió con nota, o que no llegaran balones en condiciones ni a Agüero o a Forlán durante los primeros 20 minutos, porque el bloque rojiblanco encuentra soluciones de otra forma.

A balón parado, por ejemplo, en el primer gol, marcado por Heitinga. Un saque de esquina, un remate del checo Ujfalusi y un toque del holandés dieron al conjunto local ventaja en el marcador ante un rival inofensivo (1-0).

Un disparo al poste de Forlán, inmediatamente después del 1-0, aumentó el temor defensivo del conjunto andaluz, sentenciado antes del descanso, cuando el uruguayo, tras una conexión con Agüero, colocó el 2-0. Y aún más instantes después, cuando de nuevo el ariete 'charrúa' amplió la renta hasta el 3-0 de penalti.

Esos tres goles convirtieron la segunda parte en un trámite, siempre de color rojiblanco, porque el Atlético nunca sufrió ante la alarmante debilidad del Málaga.

El cuarto lo firmó en el tramo final, en un pase de Luis García transformado por Sinama Pongolle, para culminar el fácil triunfo 'colchonero', que aún tuvo ocasiones para marcar más dianas.

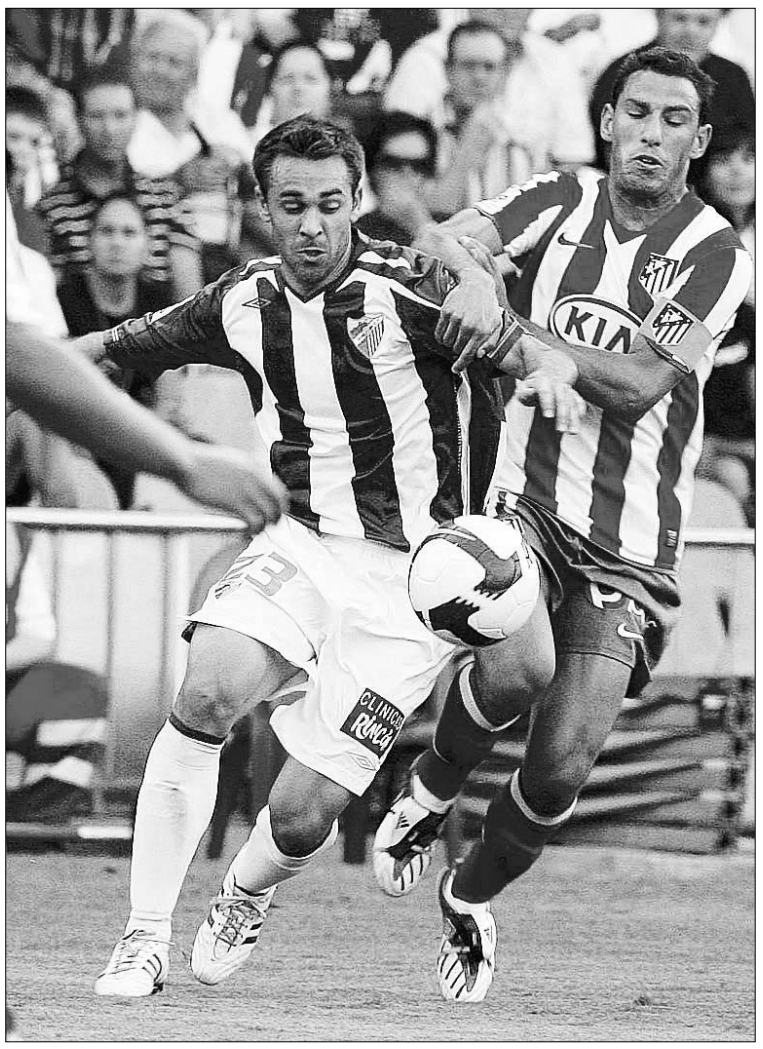

Maxi lucha por el control del cuero con el malaguista Nacho. / V. LERENA (EFE)

El Athletic arranca en falso en San Mamés

1	ATHLETIC
3	ALMERÍA

ATHLETIC DE BILBAO: Iraizoz; Iraola, Ocio, Ustaritz, Casas; Susaeta (David López, min. 63), Javi Martínez, Gurpegui (Orbaiz, min. 46), Yeste; Etxeberria (Ion Vélez, min. 46) y Llorente.
ALMERÍA: Alves; Bruno, Chico, Pellerano, Mané; Álvarez, Juanito; Ortiz, Corona (Kalu Uche, min. 72), Piatti (Crusat, min. 64); y Negredo (Solari, min. 76).

ÁRBITRO
Teixeira Vitienes (Colegio cántabro). Mostró tarjeta amarilla a Llorente y Javi Martínez, por el Athletic, y a Diego Alves, Bruno, Kalu Uche y Crusat, por el Almería.

GOLES
0-1, min. 7: Pellerano. 0-2, min. 33: Negredo. **0-3**, min. 50: Ortiz. **1-3**, min. 55: Ion Vélez.

EFE / BILBAO
El Athletic arrancó en falso la campaña con un paupérrimo partido que le castigó con una derrota por 1-3 ante un Almería superior que se llevó los tres puntos apoyado en un juego sin apenas fisuras en defensa y tremendamente eficaz en ataque.

Pellerano, Negredo y Crusat plasmaron la nítida victoria andaluza en una tarde que dejó en evidencia la preocupante falta de recursos y de fútbol que los de Joaquín Caparrós habían sacado a relucir en el último tramo de su maratoniana pretemporada.

Desde el tanto de Vélez hasta el pitido final, poca historia. El Athletic enterró toda sus esperanza con el error de Yeste, o el acierto de Alves, y el Almería aguantó con suficiencia para acabar siendo despedido con una ovación por el desencantado público rojiblanco.

SEGUNDA DIVISIÓN

El Salamanca cede un empate frente al Alavés

0	SALAMANCA
0	ALAVÉS

SALAMANCA: Alberto, Gañán, Pelegrín, Catalá, Pedro Botelho, Salva Sevilla, Cristian Bustos, Isaac Jové, Dañobeitia (Toti, min. 57), Paulo Sergio (Miku, min. 57) y Azkorra (Cohen, min. 63).
ALAVÉS: Bernardo (Bonis, min. 14), Kalderón, César Caneda, Garitano, Albacar, Emilio Sánchez, Astudillo, Igor (Mateo, min. 57), Moreno, Toni Moral y Pedraza (Cuevas, min. 68).

ÁRBITRO
Teixeira Vitienes (C. cántabro). Expulsó al jugador del Salamanca Catalá por doble amarilla (min. 86 y 94) y por el Alavés amonestó a Emilio Sánchez (min. 21), Toni Moral (min. 66), Garitano (min. 70), Moreno (min. 71), Albácar (min. 77).

EFE / SALAMANCA
Salamanca y Alavés empataron sin goles en un partido en el que el equipo local llevó la iniciativa durante más minutos y tuvo mejores ocasiones de gol, aunque no supo aprovecharlas.

De hecho, fue el cuadro castellano el que comenzó con más proyección ofensiva y la conexión por la derecha entre Jové y Azkorra consiguieron llevar cierto peligro al área vasca. Precisamente, en una de estas jugadas cayó lesionado el guardameta del Alavés Bernardo que, después de ser atendido durante cinco minutos, tuvo que ser sustituido por Bonis.

El Salamanca insistía sobre la portería del Alavés y en el minuto 39 Salva Sevilla tuvo en sus botas una nueva ocasión al disparar desde el pico del área, pero el balón se fue rozando la escuadra.

Tras el descanso, el conjunto vitoriano logró la posesión del balón y aunque las llegadas al área fueron esporádicas. Emilio Sánchez dispuso, en el minuto 52, de una buena ocasión con un disparo desde la frontal que atrapó Alberto en dos tiempos.

La entrada de Toti y Miku dio más profundidad al juego local, que poco a poco fue creando más peligro, y Toti tuvo una buena oportunidad con un disparo desde la frontal que salió alto. Cuatro minutos más tarde fue Botelho el que enganchó un duro lanzamiento desde unos 20 metros al que Bonis respondió con una buena intervención.

En los últimos minutos, el duelo se convirtió en un monólogo 'charro' que coincidió con el hecho de que el cuadro rival parecía estar conforme con el empate. Catalá, un minuto antes de ser expulsado, pudo resolver al rematar un saque de esquina ejecutado por Sevilla, pero el balón se fue fuera por muy poco.

OTROS RESULTADOS

CÓRDOBA-HÉRCULES	0-3
ALBACETE-SEVILLA ATLÉTICO	2-1
HUESCA-CASTELLÓN	2-2

Osasuna y Villarreal firman tablas con dos tantos a balón parado

1	OSASUNA
1	VILLARREAL

OSASUNA: Ricardo; Azpilicueta, Roversio, Miguel Flaño, Monreal; Puñal (Héctor Font, m. 60), Nekounam; Juanfran, Plasil, Ezquerro (Josetxo, m. 80); y Kike Sola (Masoud, m. 60).
VILLARREAL: Diego López; Javi Menta, Gonzalo, Godín, Capdevila; Cazorla, Marcos Senna, Eguren, Ibagaza (Fuentes, m. 71); Guille Franco (Mati Fernández, m. 66) y Llorente.

ÁRBITRO
Álvarez Izquierdo (C. Catalán). Expulsó por roja directa al jugador del Villarreal Godín (m. 67) y al jugador de Osasuna Miguel Flaño (m. 77). Amonestó a los osasunistas Azpilicueta (m. 18) y Roversio (m. 53).

GOLES
0-1, m.54: Marcos Senna. **1-1**, m. 69: Nekounam, de penalti.

EFE / PAMPLONA
Osasuna y Villarreal empataron a un gol en su estreno en la temporada 2008/09, en un partido de control del subcampeón de Liga en la primera parte, aunque los goles se hicieron esperar hasta el segundo período, los dos a balón parado, con un libre directo anotado por el centrocampista internacional Marcos Senna y un penalti del iraní Javad Nekounam.

El conjunto de Manuel Pellegrino, que ayer cumplió 10 años de su estreno en la máxima categoría del fútbol nacional, se adelantó con una extraordinaria falta de Senna, su mejor hombre sobre el terreno de juego, pero el bloque de 'Cuco' Ziganda reaccionó poco después de la mano del castellonense Héctor Font, ex jugador del 'submarino amarillo', aunque la igualada llegó en un penalti transformado por Nekounam.

Racing y Sevilla sacan un punto cada uno en un igualado envite

1	RACING
1	SEVILLA

RACING: Toño; Pinillos, Marcano, Garay, Christian; Jorge López (Juanjo, min. 74), Lacen, Colsa, Serrano (Sepsi, min. 86); Munitis (Tchité, min. 52) y Pereira.
SEVILLA: Palop; Konko, Squillaci, Prieto, Navarro; Navas (Capel, min. 62), Maresca (Fazio, min. 85), Romaric (Duscher, min. 70), Adriano; Luis Fabiano y Kanouté.

ÁRBITRO
Alberto Undiano Mallenco (comité navarro). Mostró cartulinas amarillas a Colsa y Lacen por el Racing.

GOLES
0-1, min. 71. Luis Fabiano. **1-1**, min. 76. Juanjo.

EFE / SANTANDER
Racing y Sevilla empataron en un choque bastante igualado en el que ambos equipos fueron de menos a más, con una primera parte en la que solo se vio un penalti que falló el conjunto cántabro y, una segunda, en la que las dos escuadras tuvieron opciones de hacerse con la victoria.

Los goles llegaron en la segunda mitad, cuando el partido estaba más abierto. A pesar de que el Racing parecía más metido en el choque que los andaluces, el cuadro de Manolo Jiménez se adelantó con una falta que tocó de cabeza Kanouté habilitando a Luis Fabiano para que fusilara al meta Toño con un potente tiro raso.

La igualada llegó al retirar a Jorge López, sustituido por Juanjo, ya que el joven delantero del bloque local empató con un remate de cabeza, a pase de Pereira desde la banda derecha.

PRIMERA DIVISIÓN

RESULTADOS

Athletic Club-Almería	1 - 3
At. Madrid-Málaga	4 - 0
Espanyol-Real Valladolid	1 - 0
Real Betis-Recreativo	0 - 1
Sporting de Gijón-Getafe	1 - 2
Racing Club-Sevilla FC	1 - 1
Numancia-Barcelona	1 - 0
Deportivo-Real Madrid	2 - 1
Osasuna-Villarreal	1 - 1
Valencia-Mallorca	3 - 0

PRÓXIMA JORNADA

Mallorca-Osasuna
Villarreal-Deportivo
Real Madrid-Numancia
Barcelona-Racing Club
Sevilla FC-Sporting de Gijón
Getafe-Real Betis
Recreativo-Espanyol
Real Valladolid-At. Madrid
Málaga-Athletic Club
Almería-Valencia

EQUIPOS		TOTALES							CASA						FUERA					
		Puntos	J	G	E	P	GF	GC	J	G	E	P	GF	GC	J	G	E	P	GF	GC
1	At. Madrid	3	1	1	0	0	4	0	1	1	0	0	4	0	0	0	0	0	0	0
2	Valencia	3	1	1	0	0	3	0	1	1	0	0	3	0	0	0	0	0	0	0
3	Almería	3	1	1	0	0	3	1	0	0	0	0	0	0	1	1	0	0	3	1
4	Deportivo	3	1	1	0	0	2	1	1	1	0	0	2	1	0	0	0	0	0	0
5	Getafe	3	1	1	0	0	2	1	0	0	0	0	0	0	1	1	0	0	2	1
6	Espanyol	3	1	1	0	0	1	0	1	1	0	0	1	0	0	0	0	0	0	0
7	Recreativo	3	1	1	0	0	1	0	0	0	0	0	0	0	1	1	0	0	1	0
8	Numancia	3	1	1	0	0	1	0	1	1	0	0	1	0	0	0	0	0	0	0
9	Villarreal	1	1	0	1	0	1	1	0	0	0	0	0	0	1	0	1	0	1	1
10	Racing Club	1	1	0	1	0	1	1	1	0	1	0	1	1	0	0	0	0	0	0
11	Sevilla FC	1	1	0	1	0	1	1	0	0	0	0	0	0	1	0	1	0	1	1
12	Osasuna	1	1	0	1	0	1	1	1	0	1	0	1	1	0	0	0	0	0	0
13	Sporting de Gijón	0	1	0	0	1	1	2	1	0	0	1	1	2	0	0	0	0	0	0
14	Real Madrid	0	1	0	0	1	1	2	0	0	0	0	0	0	1	0	0	1	1	2
15	Barcelona	0	1	0	0	1	0	1	0	0	0	0	0	0	1	0	0	1	0	1
16	Real Valladolid	0	1	0	0	1	0	1	0	0	0	0	0	0	1	0	0	1	0	1
17	Real Betis	0	1	0	0	1	0	1	1	0	0	1	0	1	0	0	0	0	0	0
18	Athletic Club	0	1	0	0	1	1	3	1	0	0	1	1	3	0	0	0	0	0	0
19	Mallorca	0	1	0	0	1	0	3	0	0	0	0	0	0	1	0	0	1	0	3
20	Málaga	0	1	0	0	1	0	4	0	0	0	0	0	0	1	0	0	1	0	4

GOLEADORES . PRIMERA DIVISIÓN

1. Forlán	(At. Madrid)	2
2. Perellano	(Almería)	1
3. Negredo	(Almería)	1
4. Ortiz	(Almería)	1
5. Ion Vélez	(Athletic)	1
6. Heitinga	(At. Madrid)	1
7. Sinama P.	(At. Madrid)	1
8. Mista	(Deportivo)	1
9. Lopo	(Deportivo)	1
10. Luis García	(Espanyol)	1
11. Albín	(Getafe)	1
12. Casquero	(Getafe)	1
13. Mario	(Numancia)	1
14. Nekouman	(Osasuna)	1
15. Juanjo	(Racing)	1
16. Van Nistelrooy	(R. Madrid)	1
17. Adrían Colunga	(Recreativo)	1
18. Luis Fabiano	(Sevilla)	1
19. Diego Castro	(Sporting)	1
20. Villa	(Valencia)	1
21. Mata	(Valencia)	1
22. Vicente	(Valencia)	1

SEGUNDA DIVISIÓN

RESULTADOS

Real Sociedad-Las Palmas	1 - 0
Levante-Real Zaragoza	2 - 1
Rayo Vallecano-Real Murcia	1 - 0
Córdoba-Hércules	0 - 3
Salamanca-Deportivo Alavés	0 - 0
Albacete-Sevilla Atco.	2 - 1
Alicante-Xerez	0 - 1
Celta de Vigo-Girona	0 - 1
Huesca-Castellón	2 - 2
Tenerife-Gimnástic	3 - 2
Elche-Eibar	0 - 1

PRÓXIMA JORNADA

Eibar-Tenerife
Gimnástic-Huesca
Castellón-Celta de Vigo
Girona-Alicante
Xerez-Albacete
Sevilla Atco.-Salamanca
Deportivo Alavés-Córdoba
Hércules-Rayo Vallecano
Real Murcia-Levante
Real Zaragoza-Real Sociedad
Las Palmas-Elche

EQUIPOS		TOTALES							CASA						FUERA					
		Puntos	J	G	E	P	GF	GC	J	G	E	P	GF	GC	J	G	E	P	GF	GC
1	Hércules	3	1	1	0	0	3	0	0	0	0	0	0	0	1	1	0	0	3	0
2	Tenerife	3	1	1	0	0	3	2	1	1	0	0	3	2	0	0	0	0	0	0
3	Albacete	3	1	1	0	0	2	1	1	1	0	0	2	1	0	0	0	0	0	0
4	Levante	3	1	1	0	0	2	1	1	1	0	0	2	1	0	0	0	0	0	0
5	Rayo Vallecano	3	1	1	0	0	1	0	1	1	0	0	1	0	0	0	0	0	0	0
6	Xerez	3	1	1	0	0	1	0	0	0	0	0	0	0	1	1	0	0	1	0
7	Real Sociedad	3	1	1	0	0	1	0	1	1	0	0	1	0	0	0	0	0	0	0
8	Eibar	3	1	1	0	0	1	0	0	0	0	0	0	0	1	1	0	0	1	0
9	Girona	3	1	1	0	0	1	0	0	0	0	0	0	0	1	1	0	0	1	0
10	Huesca	1	1	0	1	0	2	2	1	0	1	0	2	2	0	0	0	0	0	0
11	Castellón	1	1	0	1	0	2	2	0	0	0	0	0	0	1	0	1	0	2	2
12	Deportivo Alavés	1	1	0	1	0	0	0	0	0	0	0	0	0	1	0	1	0	0	0
13	Salamanca	1	1	0	1	0	0	0	1	0	1	0	0	0	0	0	0	0	0	0
14	Gimnástic	0	1	0	0	1	2	3	0	0	0	0	0	0	1	0	0	1	2	3
15	Sevilla Atco.	0	1	0	0	1	1	2	0	0	0	0	0	0	1	0	0	1	1	2
16	Real Zaragoza	0	1	0	0	1	1	2	0	0	0	0	0	0	1	0	0	1	1	2
17	Alicante	0	1	0	0	1	0	1	1	0	0	1	0	1	0	0	0	0	0	0
18	Celta de Vigo	0	1	0	0	1	0	1	1	0	0	1	0	1	0	0	0	0	0	0
19	Elche	0	1	0	0	1	0	1	1	0	0	1	0	1	0	0	0	0	0	0
20	Real Murcia	0	1	0	0	1	0	1	0	0	0	0	0	0	1	0	0	1	0	1
21	Las Palmas	0	1	0	0	1	0	1	0	0	0	0	0	0	1	0	0	1	0	1
22	Córdoba	0	1	0	0	1	0	3	1	0	0	1	0	3	0	0	0	0	0	0

GOLEADORES . SEGUNDA DIVISIÓN

1. Mario Rosas	(Castellón)	2
2. Delibasic	(Hércules)	2
3. Ángel	(Tenerife)	2
4. Marco Navas	(Albacete)	1
5. Diego Costa	(Alabacete)	1
6. Tokero	(Eibar)	1
7. Moisés	(Gimnástic)	1
8. Arpón	(Gimnástic)	1
9. Jaume Durán	(Girona)	1
10. Morán	(Hércules)	1
11. Rubén Castro	(Huesca)	1
12. Roberto	(Huesca)	1
13. Geijó	(Levante)	1
14. Rubén	(Levante)	1
15. Aganzo	(R. Vallecano)	1
15. S. Rodríguez	(Real Sociedad)	1

1ª

	Almería	At. Madrid	Athletic Club	Barcelona	Deportivo	Espanyol	Getafe	Málaga	Mallorca	Numancia	Osasuna	Racing Club	Real Betis	Real Madrid	Real Valladolid	Recreativo	Sevilla FC	Sporting de Gijón	Valencia	Villarreal
Almería	■																			
At. Madrid		■						4-0												
Athletic Club	1-3		■																	
Barcelona				■																
Deportivo					■									2-1						
Espanyol						■									1-0					
Getafe							■													
Málaga								■												
Mallorca									■											
Numancia				1-0						■										
Osasuna											■									1-1
Racing Club												■					1-1			
Real Betis													■			0-1				
Real Madrid														■						
Real Valladolid															■					
Recreativo																■				
Sevilla FC																	■			
Sporting de Gijón							1-2											■		
Valencia									3-0										■	
Villarreal																				■

QUINIELA

31-agosto-2008

1.	Athletic Club - Almería	1 X **X**
2.	At. Madrid - Málaga	**X** X 2
3.	Espanyol - Valladolid	**X** X 2
4.	Betis - Recreativo	1 X **X**
5.	Sporting - Getafe	1 X **X**
6.	Racing - Sevilla	1 **X** 2
7.	Numancia - FC Barcelona	**X** X 2
8.	Osasuna - Villarreal	1 **X** 2
9.	Valencia - Mallorca	**X** X 2
10.	R. Sociedad - Las Palmas	**X** X 2
11.	Levante - Zaragoza	**X** X 2
12.	Rayo Vallecano - Murcia	**X** X 2
13.	Córdoba - Hércules	1 X **X**
14.	Celta - Girona	1 X **X**
15.	Deportivo - Real Madrid	**X** X 2

PRÓXIMO BOLETO

7-septiembre-2008

1.	España - Bosnia Herzegovina	1 X 2
2.	Hungría - Dinamarca	1 X 2
3.	Austria - Francia	1 X 2
4.	Noruega - Islandia	1 X 2
5.	Las Palmas - Elche	1 X 2
6.	Murcia - Levante	1 X 2
7.	Hércules - Rayo Vallecano	1 X 2
8.	Alavés - Córdoba	1 X 2
9.	Sevilla At - Salamanca	1 X 2
10.	Xerez - Albacete	1 X 2
11.	Girona - Alicante	1 X 2
12.	Castellón - Celta	1 X 2
13.	Gimnástic - Huesca	1 X 2
14.	Eibar - Tenerife	1 X 2
15.	Zaragoza - R. Sociedad	1 X 2

Alejandro Valverde festeja su triunfo en la línea de meta de la llegada a Jaén. / MANUEL BRUQUE (EFE)

Lección de Valverde

El corredor del Caisse d'Epargne se adjudica la etapa y se coloca al frente de la general

E. PRESS / JAÉN

El español Alejandro Valverde (Caisse d'Epargne) se convirtió en el nuevo líder de la 63 edición de la Vuelta a España al adjudicarse la segunda etapa, una jornada de 176 kilómetros entre Granada y Jaén en la que el italiano Davide Rebellin (Gerolsteiner), terminó segundo y su compatriota, Alessandro Ballan (Lampre), tercero.

El murciano es quizás el ciclista más rápido del pelotón cuando el final de la etapa presenta una ligera pendiente. En la ciudad andaluza lo volvió a demostrar, como lo hizo en la Lieja-Bastoña-Lieja en 2006 para ser el primer español en ganarla antes de repetir este año, y como lo hizo en el muro de Huy, el durísimo repecho final de la Flecha Valona.

17 años después de que Jesús Cruz Martín alzase los brazos en la última vez que Jaén acogió el final de una etapa, en la Vuelta de 1991, en la que Melcior Mauri arrebató el triunfo a Miguel Indurain, los aficionados volvieron a disfrutar en la ciudad después de varias ediciones con finales en el alto de la Pandera.

Casi 10 kilómetros se alargó, por obras en una autopista, el recorrido de la primera etapa en línea, en la que el puerto de Huelma, en el kilómetro 84, sustituyó al Alto de las Encebras como el primer puerto puntuable de la 63 edición de la ronda nacional.

Entre las grandes extensiones de olivos de la serranía jienense se abrieron pasó Egoi Martínez (Euskaltel Euskadi), Jesús Rosendo (Andalucía Cajasur), Cyril Lemoine (Credit Agricole) y Mikhail Ignatiev (Tinkoff), que buscaron sus opciones con el beneplácito del pelotón antes de que se cumpliese la primera hora de carrera y tras varios ataques en los que los corredores del Andalucía Cajasur.

El premio a la combatividad de los corredores del conjunto andaluz les llegó en forma de maillot de la montaña, con el que se vestirá Jesús Rosendo hoy, después de pasar el primero por el puerto de tercera de Huelma.

Rosendo y Martínez se asociaron para dejar a sus compañeros de fuga en la primera vuelta al circuito por los alrededores de Jaén. El del Euskaltel buscó la opción de luchar por el amarillo gracias a los sprints pero, tras hacerse con el primero no pudo luchar por pasar destacado por La Guardia ya que el pelotón terminó con su aventura después de una subida agitada al repecho previo a la meta volante.

Y es que el gran grupo, en el que el Liquigas aplicó una marcha cómoda pero poco efectiva, reaccionó cuando restaban 25 kilómetros para el final y recortó, beneficiado por la amplia calzada que permitía relevos rápidos, los tres minutos de los que disponían los corredores fugados en poco menos de 10 kilómetros.

Y APARECIÓ EL MURCIANO. Una vez que el pelotón estaba de nuevo compacto, la falta de control desembocó en una escapada de 14 hombres que no tuvo continuidad y que fue neutralizada por los grandes equipos del pelotón, el Astana, el Caisse d'Epargne y el Quick Step, que no dieron tregua hasta que sus hombres se filtraron en otra fuga más reducida que tampoco fraguó.

El intento de Popovych (Silence Lotto) y de Nuyens (Cofidis), acompañados por Matej Jurco (Milram) fue el preludio de la lucha táctica, donde el equipo Caisse d'Epargne sorprendió con el ataque de Joaquím Rodríguez (Caisse d'Epargne) al paso por la pancarta del último kilómetro.

Valverde respetó a su compañero hasta que sus opciones se agotaron cuando saltaron a por él, momento en el que el campeón de España lanzó su prodigioso sprint para saborear su quinta etapa en la ronda antes de vestirse con su segundo maillot de líder de una gran vuelta en un año soñado.

Hoy, los ciclistas afrontarán la tercera jornada, un recorrido de 168,6 kilómetros entre las ciudades de Jaén y Córdoba en los que, tras pasar el alto de San Jerónimo, de tercera categoría y situado a 26 kilómetros de la línea de meta, los sprinters tendrán su primera gran oportunidad en una llegada menos complicada.

LAS DECLARACIONES

▶ALEJANDRO VALVERDE

«Ha sido increíble»

Alejandro Valverde se mostró «contentísimo» con la victoria obtenida en la segunda etapa de la Vuelta a España, en la que se impuso tras adelantarse al pelotón con un ataque en los últimos metros. «Ha sido increíble», apuntó el murciano, que llegó a la ronda con dudas sobre el rendimiento que podía ofrecer. Valverde también agradeció el trabajo realizado por Joaquím Rodríguez y el resto de su equipo. «Todos han estado fenomenal y el triunfo va dedicado para ellos».

CLASIFICACIONES

SEGUNDA ETAPA

.1. A. Valverde (ESP-Caisse d'Epargne)	**4:23:00**
.2. Davide Rebellin (ITA-Gerolsteiner)	a 2
.3. Alessandro Ballan (ITA-Lampre)	m.t.
.4. Greg Van Avermaet (BEL-Silence-Lotto)	m.t.
.5. Filippo Pozzato (ITA-Liquigas)	m.t.
.6. Rinaldo Nocentini (ITA-AG2r)	m.t.
.7. Erik Zabel (GER-Milram)	m.t.
.8. Paolo Bettini (ITA-Quick Step)	m.t.
.9. Philippe Gilbert (BEL-Francaise des Jeux)	m.t.
10. Xavier Florencio (ESP-Bouygues)	**m.t.**
11. Nicolas Roche (IRL-Credit Agricole)	m.t.
12. Stefan Schumacher (GER-Gerolsteiner)	m.t.
13. Leonardo Duque (COL-Cofidis)	m.t.
14. Dmitry Kozontchuk (RUS-Rabobank)	m.t.
15. Matthew Lloyd (AUS-Silence-Lotto)	m.t.
16. Oliver Zaugg (SUI-Gerolsteiner)	m.t.
17. Mauricio Ardila (COL-Rabobank)	m.t.
18. Carlos Sastre (ESP-CSC)	**m.t.**
19. Jurgen Van Goolen (BEL-CSC)	m.t.
20. Alberto Contador (ESP-Astana)	**m.t.**
21. Julien Loubet (FRA-AG2r)	a 2
22. Levi Leipheimer (USA-Astana)	a 2
23. Pedro Horrillo (ESP-Rabobank)	**a 2**
24. Igor Antón (ESP-Euskaltel)	**a 2**
25. Ricardo Serrano (ESP-CSC)	**a 2**
26. David Arroyo (ESP-Caisse d'Epargne)	**a 2**
27. Carlos Barredo (ESP-Quick Step)	**a 2**
28. David Moncoutie (FRA-Cofidis)	a 2
29. Juan Manuel Gárate (ESP-Quick Step)	**a 2**
30. Robert Gesink (NED-Rabobank)	a 2

CLASIFICACIÓN GENERAL

.1. A. Valverde (ESP-Caisse d'Epargne)	**4:31:10 h.**
.2. Filippo Pozzato (ITA-Liquigas)	a 13
.3. Daniele Bennati (ITA-Liquigas)	m.t.
.4. Egoi Martínez (ESP-Euskaltel-Euskadi)	**a 15**
.5. Iñigo Landaluze (ESP-Euskaltel-Euskadi)	**a 19**
.6. Davide Rebellin (ITA-Gerolsteiner)	m.t.
.7. Mauricio Ardila (COL-Rabobank)	a 20
.8. Igor Antón (ESP-Euskaltel-Euskadi)	**a 21**
.9. Rubén Pérez (ESP-Euskaltel Euskadi)	**m.t.**
10. Mikel Astarloza (ESP-Euskaltel-Euskadi)	**m.t.**
11. David Arroyo (ESP-Caisse d'Epargne)	**a 22**
12. Daniel Moreno (ESP-Caisse d'Epargne)	**m.t.**
13. J. Rodríguez (ESP-Caisse d'Epargne)	**m.t.**
14. Alberto Losada (ESP-Caisse d'Epargne)	**m.t.**
15. Imanol Erviti (ESP-Caisee d'Epargne)	**m.t.**
16. Paolo Bettini (ITA-Quick Step)	a 23
17. Carlos Barredo (ESP-Quick Step)	**m.t.**
18. Juan Manuel Garate (ESP-Quick Step)	**m.t.**
19. Tom Boonen (BEL-Quick Step)	m.t.
20. Jurgen van Goolen (BEL-CSC)	a 24
21. Carlos Sastre (ESP-CSC)	**a 24**
22. Alessandro Ballan (ITA-Lampre)	a 24
23. Volodymir Gustov (UKR-CSC)	a 24
24. Alexandr Kolobnev (RUS-CSC)	a 24
25. Iñigo Cuesta (ESP-CSC)	**a 24**
26. Matti Breschel (DEN-CSC)	a 24
27. Ricardo Serrano (ESP-Tinkoff)	**a 25**
28. Vasili Kiryenka (BLR-Tinkoff)	a 25
29. Nikita Eskov (RUS-Tinkoff)	a 25
30. Evgeni Petrov (RUS-Tinkoff)	a 25
31. Ivan Rovny (RUS-Tinkoff)	a 25
32. Walter Fernando Pedraza (COL-Tinkoff)	a 25
33. Dmitry Kozontchuk (RUS-Rabobank)	a 26
34. Pedro Horrillo (ESP-Rabobank)	**a 26**
35. Robert Gesink NED-Rabobank)	a 26

CLASIFICACIÓN POR PUNTOS

.1. A. Valverde (ESP-Caisse d'Epargne)	**25 pts**
.2. Davide Rebellin (ITA-Gerolsteiner)	20
.3. Alessandro Ballan (ITA-Lampre)	16

CLASIFICACIÓN DE LA MONTAÑA

.1. Jesús Rosendo (ESP-Andalucía Cajasur)	**6 pts**
.2. Cyril Lemoine (FRA-Credit Agricole)	4
.3. Mikhail IGNATIEV (Tinkoff)	2

CLASIFICACIÓN POR EQUIPOS

.1. Caisse d'Epargne (ESP)	**13:17:34 h**
.2. Euskaltel-Euskadi (ESP)	**a 1**
.3. Quick Step (BEL)	a 3

3ª etapa: Jaén - Córdoba (168,6 km)

La 2 15:45 h.

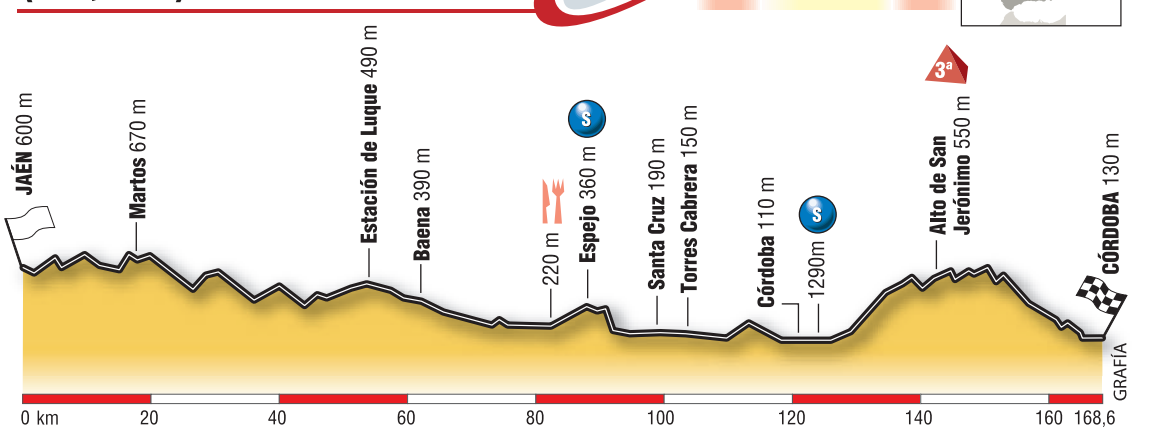

Más tranquilidad. Los corredores ponen rumbo a Córdoba en una jornada sin complicaciones hasta el último tramo, donde el alto de San Jerónimo pondrá en alerta a los favoritos. Tras un descenso de 20 kilómetros que les dejará en las calles de la ciudad, les esperan tres más prácticamente llanos y una recta de 500 metros para que, si una escapada o cualquier otra incidencia no lo impide, los sprinters demostrarán sus virtudes.

MOTOCICLISMO | GRAN PREMIO DE SAN MARINO

Rossi acaricia el título

El italiano firma su tercera victoria consecutiva y se aprovecha de la caída de Casey Stoner

E. PRESS / MISANO

El italiano Valentino Rossi (Yamaha) igualó las 68 victorias del mítico Giacomo Agostini en la cilindrada reina y dio a Italia la victoria número 700 en el Mundial de tras imponerse en la categoría de Moto GP a los españoles Jorge Lorenzo (Yamaha), segundo, y Toni Elías (Ducati), tercero, en el Gran Premio de San Marino disputado en el circuito de Misano.

Fue una gran jornada para el motociclismo nacional. Así se puede calificar el día que inició Álvaro Bautista logrando, con Héctor Barberá tercero, su segunda victoria en 250 c.c. para mantenerse vivo en la lucha por el campeonato, y que se cerró con la mejor actuación de los pilotos españoles en Moto GP, ya que, además de los podios de Lorenzo y Elías, Dani Pedrosa (Honda) terminó cuarto.

Pero el día no lo fue menos para Rossi que, ante su público, y tras recibir el apoyo de Maradona en la salida, aprovechó la caída que sufrió Stoner cuando marchaba líder en solitario para sumar su tercera victoria consecutiva y asestar un golpe casi definitivo al Mundial después del segundo abandono consecutivo del australiano, al que aventaja ya en 75 puntos.

Del trío de españoles que se formó desde la salida, Lorenzo se mostró el más fuerte para volver con los mejores siete carreras después de su segunda plaza de Mugello, mientras que los problemas de neumáticos de Pedrosa le impidieron seguir la estela de Elías, que sumó su segundo podio consecutivo y fue la mejor Ducati de la carrera, en un duro revés para los italianos tras retirarle la confianza al piloto de Manresa

Y si de confianza se trata, el que ha perdido la suya en la competitividad de las 'gomas' Michelín ha sido Dani Pedrosa, que después de su nefasta actuación en Brno decidió rescindir su contrato con la fábrica francesa para comenzar a montar neumáticos Bridgestone.

LA VICTORIA EN BANDEJA. Antes de la gran actuación de Lorenzo, Elías y Pedrosa, Álvaro Bautista (Aprilia) volvió a saborear, como ya hizo en Estoril, una victoria esta temporada en el cuarto de litro, después de una carrera marcada por la pelea entre Héctor Barberá, que concluyó tercero, y Marco Simoncelli, que a pesar de su sexto puesto dio un paso de gigante en la general tras el abandono del finlandés Mika Kallio (KTM).

Barberá y Simoncelli jugaron al gato y al ratón con un pique aderezado con adelantamientos agresivos, lo que dio opción de liderar la carrera al transalpino Mattia Pasini, que acabó en el suelo tras tocarse con Barberá, y posteriormente a Bautista, que no desaprovechó la ocasión de sumar una victoria que le mantiene vivo en al lucha por el título.

El que también se benefició del desconcierto fue el japonés Yuki Takahashi (Honda), que con su segundo puesto firmó su mejor actuación del año, mientras que Julián Simón, con su quinto puesto, y Manuel Hernández, decimotercero, completaron la buena actución patria en el cuarto de litro.

Y en la categoría pequeña, al igual que Bautista, también logró su segunda victoria de la temporada el húngaro Gabor Talmacsi (Aprilia) en 125 c.c. El vigente campeón del mundo del octavo de litro dominó la carrera y, aunque concedió un error a Bradley Smith al equivocarse de marcha en una curva, el británico se tuvo que conformar con la segunda plaza.

Valentino Rossi celebra su triunfo en el trazado de Misano. / E. FERRARI (EFE)

CLASIFICACIONES

CARRERA MOTO GP	
.1. Valentino Rossi ITA/Yamaha	44:41.884
.2. Jorge Lorenzo ESP/Yamaha	**a 3.163**
.3. Toni Elías ESP/Ducati	**a 11.705**
.4. Dani Pedrosa ESP/Honda	**a 17.470**
.5. Chris Vermeulen AUS/Suzuki	a 23.409
.6. James Toseland GBR/Yamaha	a 26.208

CARRERA 250 CC	
.1. Álvaro Bautista ESP/Aprilia	**43:15.831**
.2. Yuki Takahashi JAP/Honda	a 2.088
.3. Héctor Barberá ESP/Aprilia	**a 3.752**
.4. Roberto Locatelli ITA/Gilera	a 7.472
.5. Julián Simón ESP/KTM	**a 10.862**
.6. Marco Simoncelli ITA/Gilera	a 21.180

CARRERA 125 CC	
.1. Gabor Talmacsi HUN/Aprilia	40:03.679
.2. Bradley Smith GBR/Aprilia	a 5.402
.3. Simone Corsi ITA/Aprilia	a 14.388
.4. Marc Márquez ESP/KTM	**a 17.058**
.5. Nicolás Terol ESP/Aprilia	**a 17.321**
.6. Andrea Iannone ITA/Aprilia	a 17.482

MUNDIAL MOTO GP	
.1. Valentino Rossi ITA/Yamaha	262 puntos
.2. Casey Stoner AUS/Ducati	187
.3. Dani Pedrosa ESP/Honda	**185**
.4. Jorge Lorenzo ESP/Yamaha	**140**
.5. Andrea Dovizioso ITA/Honda	118
.6. Chris Vermeulen AUS/Suzuki	110

MUNDIAL 250 CC	
.1. Marco Simoncelli ITA/Gilera	190 puntos
.2. Mika Kallio FIN/KTM	164
.3. Álvaro Bautista ESP/Aprilia	**163**
.4. Héctor Barberá ESP/Aprilia	**142**
.5. Álex Debón ESP/Aprilia	**139**
.6. Mattia Pasini ITA/Aprilia	117

MUNDIAL 125 CC	
.1. Mike di Meglio FRA/Derbi	186 puntos
.2. Simone Corsi ITA/Aprilia	158
.3. Gabor Talmacsi HUN/Aprilia	147
.4. Stefan Bradl GER/Aprilia	126
.5. Joan Olivé ESP/Derbi	**114**
.6. Nicolás Terol ESP/Aprilia	**113**

TENIS

Roger Federer sigue adelante en Flushing Meadows

EFE / NUEVA YORK

El suizo Roger Federer se impuso ayer al checo Radek Stepanek por 6-3, 6-3 y 6-2 en tercera ronda del Abierto de Estados Unidos, cuarto y último 'Grand Slam' de la temporada, y confirmó su presencia en los octavos de final.

El helvético, actual número dos del mundo, está firmando una trayectoria impecable en su afán por conseguir el que sería quinto título en Flushing Meadows. Ayer, ante el centroeuropeo no tuvo ningún problema y desde el comienzo dio la sensación de que cerraría el duelo sin demasiado sufrimiento.

Roger Federer, que ya había perdido con Stepanek en mayo de este año en el Masters Series de Roma, pisó el acelerador hasta el fondo a partir del 3-3 del segundo set, que fue cuando dejó en la estacada al centroeuropeo, incapaz de seguir el ritmo de su adversario desde el fondo de la pista.

El jugador de Basilea, que busca en Nueva York la última oportunidad de ganar su primer 'grande' de la temporada, se medirá ahora al vencedor del duelo que enfrentará al español Fernando Verdasco, que está demostrando un buen nivel, y al ruso Igor Andreev.

Por otro lado, el español David Ferrer no podrá repetir su brillante actuación de 2007 tras caer en un partidoante el joven japonés de 18 años Kei Nishikori, que le venció en cinco sets por un ajustado 6-4, 6-4, 3-6, 2-6 y 7-5.

El alicantino no supo mantener la calma cuando gozaba de una plácida ventaja, al igualar dos sets en contra, en el inicio del quinto set y ante un rival que, a priori, no debía ofrecer más problemas. Sin embargo, Nishikori no dio por perdido el encuentro y comenzó a soltar golpes de mucha calidad.

Pedrosa se pasa a Bridgestone

Dani Pedrosa abandonará el suministro de neumáticos Michelin a partir de la próxima carrera, según informaron ayer los responsables de Honda. El catalán empezará a trabajar con Bridgestone, marca que equipa a los dos primeros clasificados del Mundial, Rossi y Stoner.

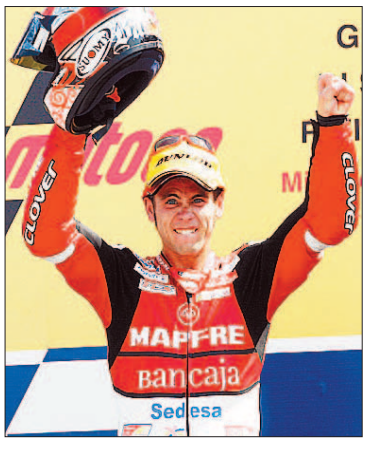

P. M. C.

DOS NOVEDADES DE TATA.
Tata Motors acaba de llevar al mercado una edición muy especial el modelo más pequeño y funcional de su gama, el Indica. Consiste la novedad en una mejora del precio en la versión Sport, y la incorporación como equipamiento adicional de un paquete multimedia que comprende un navegador Tom Tom con cartografía de España y Portugal, un DVD portátil y todo un año de servicio gratis con Autoplus, empresa especializada en Asistencia Jurídica en todo lo relacionado con el automóvil. En consecuencia, además de otras mejoras que se han introducido en el modelo, éste se vende a estos precios: Indica Sport MPFI, desde 8.277 euros, y el Indica Sport Dicor, desde 9.617,30 euros.

NUEVO FAMILIAR DEL OPEL INSIGNIA.

El nuevo Insignia familiar. / OPEL

Previsto para ser presentado en el Salón Internacional del Automóvil de París (del 4 al 19 de Octubre), el nuevo familiar de Opel ofrece una gran cantidad de avanzadas tecnologías dentro de una deportiva y elegante carrocería, y refleja todo ello con su nombre: Insignia Sports Tourer. El Insignia Sports Tourer, que estará disponible en el mercado europeo a partir de la primavera de 2009, ofrece el mismo diseño atlético, poderoso y elegante que sus homólogos de cuatro y cinco puertas. "No obstante" - señala Mark Adams, Vice-Presidente de Diseño de GM Europe - "se trata de un modelo independiente y no es simplemente la versión familiar del sedán. De hecho, toda la carrocería a partir del pilar B es única para el Sports Tourer. También nos hemos asegurado que el diseño combine el arte escultural y la precisión técnica que se puede ver en las versiones de cuatro y cinco puertas". Su dinámico aspecto encierra un amplio interior que ofrece una gran cantidad de espacio y un maletero muy competitivo. Los dos nuevos motores - un motor turbo de gasolina de cilindrada optimizada y un nuevo turbodiesel - se unirán a la gama de siete motorizaciones que ya estarán disponibles desde el lanzamiento de las versiones sedán. Adicionalmente, a corto plazo existirá una versión ecoFLEX con unos consumos de combustible y unas emisiones destacadamente bajas.

SERIE ESPECIAL "COOL".
Los Citroën C4 Picasso y Grand C4 Picasso estrenan serie especial "Cool" y nuevo motor gasolina de altas prestaciones. Los dos moldeos incorporan de serie equipamientos como el regulador y el limitador voluntario de velocidad, aire acondicionado con reglaje independiente, freno de mano automático eléctrico, ayuda a la salida en pendiente, sistemas ABS, AFU y REF, así como ESP y ASR, 7 airbags y volante con mandos centrales fijos, entre otros. También se incorpora a la gama un motor de gasolina de 1.598 cm3, el motor VTi que desarrolla una potencia de 120 CV, con caja de cambios manual de 5 marchas y consumo mixto de 7,5 litros.

VOLKSWAGEN. MARCANDO EL CAMINO DEL FUTURO

Llega el mejor Golf de todos los tiempos

P. MARTÍN CANTALEJO

Los fabricantes aseguran que este nuevo Golf es el mejor de todos los tiempos. El coche de más éxito en Europa, con más de 26 millones de unidades vendidos, ha sido mejorado en todos los aspectos al llegar a su sexta generación. El poderoso diseño del modelo muestra el planteamiento de futuro de la marca. Los sistemas de asistencia como el Control Automático de Distancia (ACC), el Sistema de Suspensión Adaptativa (DCC) y el asistente de aparcamiento (park assits) ofrecen un plus tecnológico adicional. Este nuevo Golf ofrece el máximo nivel de seguridad gracias a un nuevo sistema ESP de respuesta más precisa en cuanto al nivel de control, optimizando la seguridad frente a impactos, siete airbags que incluyen el de rodillas, un reposacabezas específico (WOKS) que evita el efecto del latigazo cervical, avisador acústico de cinturones de seguridad también en los asientos posteriores y las luces de carretera diurnas, que también pueden formar parte del nuevo Golf.

Atractiva imagen del nuevo Golf. / VOLKSWAGEN

En el momento de su salida al mercado, el nuevo Golf dispondrá de dos motores diesel TDI de 2.0 litros, con potencias de 110 y 140 CV, ambos con el filtro de partículas diesel. En cuanto a los motores de gasolina, en su lanzamiento ofrecerá cuatro motores:, aunque en España no se ofrecerá el de 80 CV y sí los tres restantes, de 102, 122 y 160 CV. Tanto los motores diesel como los de gasolina pueden combinarse con la eficaz y deportiva transmisión DSG, de 6 ó 7 velocidades. Todos los modelos ofrecen un consumo muy ajustado de combustible.

El Aygo ofrece carrocerías de 3 y 5 puertas

M. C.

Un modelo muy apropiado para la ciudad, aunque "se defienda" bien en carretera, es el Aygo de la japonesa Toyota, un coche muy bien aceptado en el mercado, que ahora acaba de llegar con nuevas aplicaciones y muy renovado. Se trata de un modelo utilitario para cuatro plazas y que se ofrece al público con carrocerías de tres y cinco puertas, incorporando sistemas avanzados de seguridad activa y pasiva, por lo que resulta un coche muy confortable y "apetecible".

En su comercialización ofrece al cliente dos motores: uno de gasolina de 1.0litros VVT-i con potencia de 68 CV, y otra motorización diesel de 1.4 litros D con potencia de 54 CV. De serie, el Aygo incorpora una caja de cambios manual de cinco velocidades, aunque el modelo con motor de gasolina está preparado para montar una caja de cambios automática. Este motor de gasolina de 1.0 litros está fabricado íntegramente por Toyota, mientras que la motorización diesel es de origen PSA. Hay que dejar constancia del bajo consumo de ambos motores.

El Aygo, buen coche de ciudad. / TOYOTA

Esta versión del Toyota Aygo se encuentra a la venta con dos niveles de equipamiento designados como Aygo y Blue. Los precios de este coche se encuentran en una escala comprendida entre los 7.500 y los 10.750 euros. La carrocería de 5 puertas cuesta 300 euros más que la de tres.

¿Firmarías por dejar un futuro mejor?

Si nombras a una ONG en tu testamento, contribuirás a construir un mundo mejor. Porque tu firma de hoy es el mejor legado para las próximas generaciones.

Infórmate llamando al:
902 01 06 09
o visita nuestra página web:
www.LegadoSolidario.org

Campaña informativa sobre Herencias y Legados Solidarios

Aldeas Infantiles SOS

El Corte Inglés logra un 5% más de ganancias extra que el año pasado

El grupo que preside Isidoro Álvarez celebra una Junta General de Accionistas, en la que se aprueba una ampliación de capital de 13,52 millones de euros para llegar a los 486,86

• Ante la crisis, se decidió adoptar una política muy agresiva durante las rebajas veraniegas. El segundo semestre será el que dicte sentencia para ver si la inestabilidad se contagia.

El presidente de El Corte Inglés, Isidoro Álvarez, posa a su llegada a la Junta General de Accionistas. / GUSTAVO CUEVAS (EFE)

EFE / MADRID

Para algunos pasan los años y para otros las crisis. El grupo El Corte Inglés es una excepción en lo segundo, porque obtuvo un beneficio neto de 747,6 millones de euros en el ejercicio 2007, que concluyó el pasado 29 de febrero, un 5,1% más que el año anterior, e invirtió más de 1.600 millones, según las cuentas aprobadas ayer en la Junta General de Accionistas.

La cifra de negocio consolidada aumentó un 4,7%, hasta alcanzar los 17.898 millones, el cashflow (beneficio más amortizaciones) se incrementó un 5,3%, hasta los 1.298 millones, y los fondos propios ascendieron a 7.801 millones de euros.

En la reunión se aprobó una ampliación de capital de 13,52 millones de euros, con lo que queda fijado en 486,86 millones.

Los tres formatos con mayor aportación a los resultados del grupo fueron los grandes almacenes, los hipermercados y las agencias de viaje. El mayor volumen de negocio correspondió a los primeros, cuyas ventas se situaron en 10.135 millones, cifra que supera en un 4,6% a la de 2007.

Todas las líneas de negocio registraron incrementos en las ventas, a excepción del retroceso del 2,4% de Hipercor, debido a las reformas que han mantenido inactivos algunos centros.

En su informe, el presidente del grupo, Isidoro Álvarez, destacó el nuevo período de crecimiento, la continuación de la política de expansión con la apertura de cinco nuevos centros comerciales en 2007 (dos más en lo que va de 2008) y la próxima construcción de otros siete. Las inversiones ascendieron a 1.638 millones, con lo que se superan por segundo año los 1.600 millones y suponen un total de 3.280 millones en dos ejercicios.

Otro de los aspectos destacados fue la creación de puestos de trabajo, 4.800 nuevos en 2007, que han supuesto que la plantilla se eleve ya a 109.800 personas.

Durante el ejercicio 2007, se abrieron cinco nuevos centros en Talavera de la Reina (Toledo), Arroyosur, en Leganés (Madrid), Elche (Alicante), Ferial Plaza (Guadalajara) y Jaén. En 2008 se inauguraron El Corte Inglés de Albacete y una nueva tienda en el centro comercial Buenavista de Oviedo.

Álvarez anunció la apertura de centros, que ya han empezado a construirse, en El Ejido (Almería), El Tiro (Murcia), Eibar (Guipúzcoa), Salamanca, Tarragona y Córdoba, además de la ampliación del centro de Castellana (Madrid). Éste se convertirá en emblema del grupo y en el gran almacén más importante de Europa, cuando se complete la construcción del nuevo edificio Windsor, que resultó destruido por un incendio.

Respecto al mercado internacional, en breve comenzará la construcción de un nuevo centro en Cascais (Portugal), que se convertirá en el segundo en el país luso, y está pendiente el nuevo centro de Milán, que será el primero en Italia.

Sobre la crisis, fuentes de este grupo reconocieron que, ante la desaceleración de la economía española, se optó por una estrategia más agresiva en las rebajas de verano. Aun así, el segundo semestre de este año será el mejor -y único- indicador al respecto.

EL DETALLE

Empleos. La buena salud de que goza el emporio *verdiblanco* hace que 4.800 personas se hayan unido en un año a las 109.800 en plantilla. Y es que las tiendas del grupo recibieron unos 649 millones de visitantes y el número de usuarios con tarjetas de compra de El Corte Inglés supera los 10,2 millones de clientes registrados.

La construcción de VPO podría registrar a finales de año un mínimo histórico

OTR-PRESS / MADRID

La crisis económica está afectando también a la construcción de viviendas de protección oficial, que podrían registrar este año un mínimo histórico. La falta de suelo y de financiación por parte de los bancos y cajas está convirtiéndose en un problema para los promotores inmobiliarios.

«Los plazos que Comunidades y Ayuntamientos requieren para recalificar nuevo suelo, aprobar proyectos y ponerlos en marcha supondrá un retraso de tiempo que no permitirá a la VPO ser una vía para atajar los problemas del sector al menos en el próximo año», según afirmó ayer el secretario general del grupo de las 14 primeras inmobiliarias del país, Pedro Pérez. La Asociación de Promotores Constructores de España (APCE) aseguró, además, que «la VPO es lo único que puede admitir hoy el mercado».

La situación económica que atraviesa España y el punto en el que se encuentra el sector convierten a las VPO en la verdadera alternativa para hacer frente a la crisis, según el secretario general del G-14 de las inmobiliarias. Estas casas se estaban convirtiendo en la verdadera apuesta para solventar la inestabilidad imperante. Sin embargo, la falta de suelo y de financiación por parte de los bancos y cajas dificulta esta tarea. Por primera vez en muchos años, las entidades financieras están dando un «sorprendente cerrojazo» a la concesión de créditos para financiar este tipo de viviendas.

BALANCE

Los beneficios de los bancos 'online' caen a la mitad entre enero y junio

EUROPA PRESS / MADRID

La red y las opciones económicas que ofrece no convencen a los españoles, y menos en tiempos de crisis. Los principales bancos que operan en el territorio nacional por la red (Openbank, Uno-e, Inveris y Bancopopular-e) registraron un beneficio conjunto de 13,6 millones de euros hasta junio, lo que supone reducir a menos de la mitad el obtenido por estas entidades en el mismo período de 2007 (30,03 millones), según datos facilitados ayer por la Asociación Española de Banca (AEB).

Este descenso se produce principalmente por el recorte de los beneficios de todas las entidades, a excepción de Openbank, integrado en el Grupo Santander, que registró un beneficio de 11,10 millones de euros, prácticamente similar al que obtuvo en el primer semestre de 2007.

A continuación, se situó Bancopopular-e, con 1,27 millones de euros, cinco veces menos que el obtenido hasta junio de 2007 y que se situó en 6,2 millones de euros.

Los mayores descensos fueron para Uno-e, del grupo BBVA, que registró un resultado de 375.000 euros frente a los 9,7 millones del primer semestre de 2007 e Inversis, que alcanzó un beneficio de 850.000 euros frente a los 2,9 millones del 2007, aunque la entidad explicó que el recorte es menor que el de la media del sector y que el aumento de sus gastos se debe principalmente a su inversión en tecnología.

ENERGÍA

Acciona cierra el primer semestre con récord de proyectos 'verdes'

EUROPA PRESS / MADRID

Acciona cerró la primera mitad del año con un récord en su cartera de proyectos de energía renovable en construcción, que sumaba 23 parques eólicos y tres plantas de distinta tecnología con un total de 1.205 megavatios (MW) de potencia, según datos facilitados ayer por la firma.

La cartera de proyectos de *energía verde* del emporio que preside José Manuel Entrecanales se reparte en nueve países, entre los que destacan EEUU, México y Australia, todos ellos mercados estratégicos para Acciona. En España funcionan 14 parques.

BONOLOTO

Lunes, 25 de agosto

9 12 15 18 28 32

Complem. 7 Reintegro 8

BONOLOTO

Martes, 26 de agosto

2 4 12 26 34 43

Complem. 42 Reintegro 8

BONOLOTO

Miércoles, 27 de agosto

4 8 11 17 28 41

Complem. 16 Reintegro 5

BONOLOTO

Viernes 29 de agosto

1 10 22 39 48 49

Complem. 12 Reintegro 3

LOTERÍA PRIMITIVA

Jueves 28 de agosto

9 26 29 34 44 47

Complem. 4 Reintegro 0

LOTERÍA PRIMITIVA

Sábado 30 de agosto

7 21 22 30 40 47

Complem. 2 Reintegro 8

GORDO PRIMITIVA

Domingo 31 de agosto

1 20 39 45 47

Nº Clave (Reintegro) 1

EUROMILLONES

Viernes 29 de agosto

2 20 25 37 39

Estrellas 5 8

EL 7/39

Jueves 28 de agosto

11 14 18 25 33

37 38 Reintegro 5

Domingo 31 de agosto

15 26 27 29 30

34 36 Reintegro 9

ONCE

Domingo 31 de agosto Serie 046 **23691**

Sábado	30 de agosto	**48157**
Viernes	29 de agosto	**22535**
Jueves	28 de agosto	**55422**
Miércoles	27 de agosto	**98194**
Martes	26 de agosto	**67876**
Lunes	25 de agosto	**03424**

EL TIEMPO

SOLEADO · NUBES Y CLAROS · CHUBASCOS · CUBIERTO · LLUVIOSO · NIEBLA · GRANIZO · TORMENTA · NIEVE

El sol sale a las **07:44** y se pone a las **20:48**

La luna sale a las **09:28** y se pone a las 21:22

EN SEGOVIA

HOY

28º MÁXIMA
MÍNIMA **14º**

Vuelve el cielo soleado

Comenzamos una nueva sema y estrenamos nuevo mes con tiempo muy estable después de los últimos días. Cielos muy despejados con grandes claros y pocas nubes a la vista. Las temperaturas comienzan un nuevo ascenso y seguirán siendo veraniegas.

SENSACIÓN TÉRMICA	28º
PUNTO DEL ROCÍO	-º
HUMEDAD	10%
VIENTO	Moderado del oeste
POSIBILIDAD DE PRECIPITACIÓN	12%

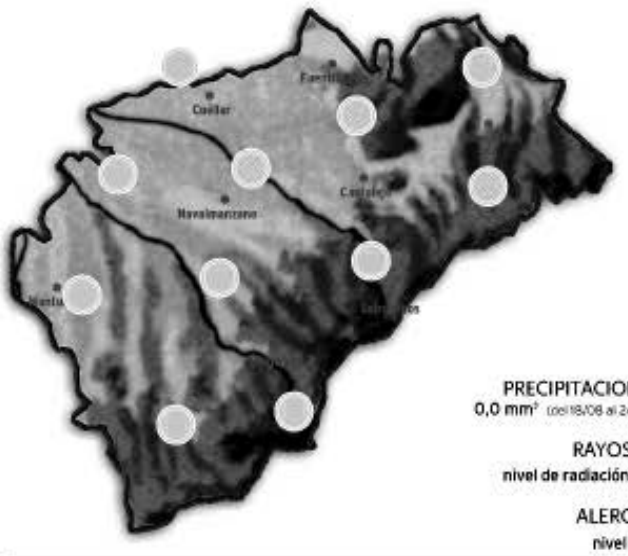

PRECIPITACIONES
0,0 mm² (del 18/08 al 24/08)

RAYOS UV
nivel de radiación alto

ALERGIAS
nivel bajo

NIVELES DE LOS EMBALSES

Datos del 19 al 26 de agosto de 2008

MAÑANA

29º MÁXIMA
15º MÍNIMA

Sin cambios

El martes tendremos que hablar de pocas novedades meteorológicas. Un día más parece que los cielos se mostrarán despejados y con poca nubosidad. Quizá aparezcan nubes altas en puntos de la sierra pero poco significativas. Temperaturas sin cambios de interés.

MIÉRCOLES

25º MÁXIMA 13º MÍNIMA

Nubosidad variable

El miércoles volveremos a contar con algo más de nubosidad. Serán nubes inactivas de tipo medio y alto y que de momento no dejarán agua de interés. Jornada todavía veraniega con calor moderado y temperaturas estables con máximas y mínimas sin cambios.

EN ESPAÑA

HOY

La primera semana de septiembre va a empezar con un ambiente mucho más estable. Dominarán las altas presiones en todo el país, y además se va a imponer el ambiente soleado y se van a terminar las tormentas. Tan solo podría quedar algún foco tormentoso en puntos del Pirineo occidental. Habrá nubosidad variable, pero con predominio del sol en el Cantábricoy el Pirineo. En el resto de la Peninsula y en los dos archipiélagos será una jornada de ambiente soleado y cielos prácticamente limpios de nubes.

MAÑANA

Predominará el sol

En la jornada del martes la situación meteorológica será relativamente estable en el País. No habrá precipitaciones de importancia y las temperaturas se van a mantener estables o en ligero ascenso.

MIÉRCOLES

Llegan lluvias a Galicia

El miércoles van a llegar de nuevo precipitaciones a la Comunidad gallega. Y es que se acerará un sistema frontal que va a dejar tiempo inestable. Habrá lluvias débiles a moderadas en Galicia y el Cantábrico occidental.

TEMPERATURAS PREVISTAS PARA HOY

ESPAÑA	Máx.	Mín.
Albacete	34	17
Alicante	31	22
Almería	30	23
Ávila	28	12
Badajoz	32	17
Barcelona	30	23
Bilbao	24	18
Burgos	28	14
Cáceres	32	16

	Máx.	Mín.
Cádiz	25	20
Castellón	30	22
Ceuta	27	22
Ciudad Real	34	18
Córdoba	34	18
Coruña, La	23	17
Cuenca	31	15
Girona	30	17
Gijón	22	17

	Máx.	Mín.
Granada	31	17
Guadalajara	30	15
Huelva	31	18
Huesca	30	17
Ibiza	28	21
Jaén	34	20
León	27	11
Logroño	28	15
Lugo	23	12

	Máx.	Mín.
Lérida	31	19
Madrid	31	18
Málaga	27	22
Melilla	29	25
Murcia	35	22
Ourense	30	15
Oviedo	23	15
Palencia	26	14
Palma M.	28	23

	Máx.	Mín.
Palmas, Las	28	22
Pamplona	25	14
Pontevedra	23	15
Salamanca	29	11
S. Sebastián	19	17
S.C. Tenerife	29	22
Santander	22	18
Segovia	**28**	**14**
Sevilla	35	19

	Máx.	Mín.
Soria	28	11
Tarragona	29	23
Teruel	30	15
Toledo	33	17
Valencia	30	22
Valladolid	28	14
Vitoria	24	13
Zamora	30	13
Zaragoza	30	19

EN EUROPA

HOY

Las bajas presiones que el viernes dejarán algunos chubascos en el norte y noreste de Europa se retirarán en esta jornada y se va a imponer el tiempo anticiclónico, con cielos en general poco nubosos en la mayor parte del continente. Tan sólo se puede destacar como la borrasca que el viernes comenzará a acercarse a las Islas Británicas, continuará mañana esta tendencia.

PRÓXIMOS DÍAS

La borrasca situada en las Islas Británicas extiende su radio de acción hacia Suecia, Noruega y Finlandia, donde la nubosidad en esta jornada cobrará importancia. Por el momento sólo se esperan precipitaciones en Reino Unido y en el extremo noreste del Continente. El resto de Europa va a seguir sin cambios, con cielos poco nubosos o despejados en el sur y el sureste y sin precipitaciones.

EUROPA	Máx.	Mín.
Amsterdam	21	18
Atenas	30	24
Berlín	26	14
Bruselas	22	17
Copenhague	21	15
Estocolmo	19	11
Ginebra	27	15
Lisboa	29	17
Londres	22	13
Moscú	11	6
Oslo	20	11
París	24	17
Praga	26	11
Roma	31	19
Viena	27	16
Zurich	25	16

JSF GRUPO Inmobiliario
"Compramos suelo, Creamos hogares"
C/ del olmo 4,(Frente Caja de Ahorros)
40197 S.Cristóbal de Segovia
Tlf: 921406655 Fax : 921406826

En TRESCASAS
Junto al Ave
921 406655
921 406826

Residencial
"Los Perales"
DOS ULTIMOS CHALETS

AHORA CON COCINA AMUEBLADA
Y ELECTRODOMESTICOS
ó decuento Equivalente

Aspiración central
Pre-Instalación DOMOTICA

JSF GRUPO Inmobiliario
"Compramos suelo, Creamos hogares"
C/ del olmo 4,(Frente Caja de Ahorros)
40197 S.Cristóbal de Segovia
Tlf: 921406655 Fax : 921406826

AUTOBUSES ENTRE SEGOVIA Y MADRID

Madrid - Segovia					Segovia - Madrid				
De lunes a viernes laborables					**De lunes a viernes laborables**				
6:30 D	7:00 D	7:15 SEK	7:30 D	8:00 R	6:00 D	6:15 S	6:30 D	6:45 S	7:00 S
8:30 D	9:00 D	9:30 S	10:00 D	10:30 D	7:15 S	7:30 D	7:45 D	8:00 S	8:15 D
11:00 S	11:30 D	12:00 D	12:30 D	13:00 D	8:30 S	9:00 D	9:30 S	10:00 D	10:30 R
13:30 S	14:00 D	14:30 D	14:45 D	15:00 R	11:00 D	11:30 D	12:00 D	12:30 S	13:00 D
15:15 D	15:30 D	15:45 D	16:00 D	16:15 S	13:30 D	14:00 D	14:15 D	14:30 R	14:45 D
16:30 D	17:00 S	17:30 D	17:45 D	18:00 D	15:00 D	15:30 D	16:00 R	16:30 D	17:00 D
18:15 S	18:30 D	18:45 D	19:00 D	19:15 D	17:30 D	18:00 S	18:30 D	19:00 D	19:30 D
19:30 D	19:45 S	20:00 D	20:15 D	20:30 D	20:00 R	20:30 D	21:00 D	21:30 S	
20:45 R	21:00 D	21:30 S	22:00 D	22:30 S					
23:00 D									
Sábados laborables					**Sábados laborables**				
8:00 S	8:30 D	9:00 D	9:30 D	10:00 D	6:45 D	7:30 D	8:00 D	8:30 S	9:00 D
10:30 D	11:00 S	11:30 D	12:00 D	12:30 D	9:30 D	10:00 D	10:30 R	11:00 D	11:30 D
13:00 D	13:30 D	14:00 D	15:00 R	15:30 D	12:00 D	12:30 S	13:30 D	14:30 S	15:30 D
16:00 D	17:00 S	18:00 D	19:00 D	19.30 D	16:00 D	16:30 R	17:00 D	17:30 D	18.00 D
20:00 R	20:30 D	21:00 S	21:30 D	22:00 D	19:00 D	19:30 D	20:00 R	21:00 D	21:30 S
22:30 S									
Domingos y festivos					**Domingos y festivos**				
8:00 S	9:00 D	10:00 D	10:30 D	11:00 S	8:30 S	9:30 D	10:30 R	11:30 D	12:30 D
11:30 D	12:00 D	13:00 D	14:00 D	15:00 R	13:30 D	14:30 S	15:30 D	16:00 D	16:30 R
16:00 D	17:00 S	18:00 D	18:30 D	19:00 D	17:00 D	17:30 D	18:00 D	18:30 D	19:00 D
19:30 D	20:00 R	20:30 D	21:00 D	21:30 D	19:30 D	20:00 R	20:30 D	21:00 D	21:30 S
22:00 D	22:30 S				22:00 D	22:30 D			

D: Expediciones directas *: Días lectivos R: Expediciones en ruta
S: Expediciones semidirectas con parada en San Rafael (Estación), Otero y Revenga

Segovia - Ávila - Salamanca				
	Lunes a viernes laborables	Lunes a viernes laborables	Sábados, domingo y festivos	Sábados, domingo y festivos
Segovia	7:45	14:00	9:00	18:00
Llegada a Ávila	8:45	15:00	10:00	19:00
Salida de Ávila	9:00	15:15	10:15	19:15
Peñaranda de Bracamonte	9:55	16:10	11:10	20:10
Salamanca	10:30	16:45	11:45	20:45
Salamanca - Ávila - Segovia				
	Lunes a viernes laborables	Lunes a viernes laborables	Sábados, domingo y festivos	Sábados, domingo y festivos
Salamanca	6:30	13:15	8:30	17:30
Peñaranda de Bracamonte	7:05	13:50	9:05	18:05
Llegada a Ávila	8:00	14:45	10:00	19:00
Salida de Ávila	8:15	15:00	10:15	19:15
Segovia	9:15	16:00	11:15	20:15

Servicio combinado Autores - La Sepulvedana.
Estos horarios tienen carácter informativo pudiendo sufrir alteraciones

Segovia - Ávila
Lunes a viernes
7:30 - 10:30 - 14:00 - 16:00- 19:00
Sábados, domingos y festivos
9:00 - 18:00
Ávila - Segovia
Lunes a viernes
6:30 - 9:00 - 12:45 - 15:00 - 20:15
Sábados, domingos y festivos
10:00 - 19:00

AVANT ENTRE SEGOVIA Y MADRID (NUEVA ESTACIÓN)

De lunes a viernes						
Nº de tren	8078	8088	8098	8148	8178	8398
Salida de Segovia	07:00	08:10	09:40	14:30	17:00	19:45
Llegada a Madrid	07:35	08:45	10:15	15:05	17:35	20:20
Nº de tren	8079	8089	8109	8159	8189	8219
Salida de Madrid	07:10	08:50	10:35	15:30	18:50	21:00
Llegada a Segovia	07:45	09:25	11:10	16:05	19:25	21:35

Sábado y domingo						
Nº de tren	8098	8118	8138	8178	8198	8208
Salida de Segovia	09:40	11:25	13:00	17:00	19:05	20:50
Llegada a Madrid	10:15	12:00	13:35	17:35	19:40	21:25
Nº de tren	8109	8129	8139	8179	8209	8419
Salida de Madrid	10:35	12:10	13:50	17:50	20:00	21:40
Llegada a Segovia	11:10	12:45	14:25	18:25	20:35	22:15

EL SEÑOR

D. Santiago Arévalo Jiménez de Muñana

Ha descansado en la paz del Señor en Segovia
el día 31 de agosto de 2008

A los 80 años de edad

Habiendo recibido los Santos Sacramentos y la Bendición de Su Santidad

D. E. P.

Esposa, Consuelo Hontoria Gozalo; hijos, Fuencisla, Belén, Miguel, Nuria y Santiago; hermanos, Fuencisla, Asunción, Maruja y Visitación; hijos políticos, José Ángel Santos, Fernando Bernardos, Pilar Crespo, Alberto Tejedor y Ana Mª Córdoba; nietos, Fuencisla, Teresa, Sandra, Berta, Miguel, Isabel, Marta y Lucía,

Ruegan una oración por su alma

El cadáver recibirá cristiana sepultura en el cementerio de Migueláñez hoy día 1 de septiembre a las 19,00 horas.

CAPILLA ARDIENTE: EN MIGUELÁÑEZ

(3)

AUTOBUSES

DE LUNES A VIERNES LABORABLES

SEGOVIA	CANTALEJO	ARANDA
13:00H	13:50H	14:45H
18:15H	19:00H	20:00H
SEGOVIA	**CANTALEJO**	**SEPULVEDA**
12:00H	12:50H	13:30H
14:00H	14:50H	15:30H
18:15H	19:00H	19:25H
SEGOVIA	**CANTALEJO**	**ARANDA**
19:15H	20:00H	*(SOLO VIERNES LECTIVOS)*
SEGOVIA	**BOCEGUILLAS**	
14:00H	15:35H	
SEGOVIA	**CANTALEJO**	
21:00H	21:50H	
(SOLO VIERNES LECTIVOS)		

ARANDA	CANTALEJO	SEGOVIA
7:00H	7:50H	9:05H
16:30H	17:10H	18:05H
SEPULVEDA	**SEGOVIA**	
7:15H	8:40H	
CANTALEJO	**SEGOVIA**	
9:30H	10:30H	
SEPULVEDA	**CANTALEJO**	**SEGOVIA**
9:30H	10:10H	11:05H
CANTALEJO	**SEGOVIA**	
15:00H	16:00H	
ARANDA	**CANTALEJO**	**SEGOVIA**
16:30H	17:10H	18:10H

SABADOS

SEGOVIA	CANTALEJO	ARANDA
13:00H	13:50H	14:45H
SEGOVIA	**CANTALEJO**	**SEPULVEDA**
14:00H	14:50H	15:30H
SEGOVIA	**CANTALEJO**	
18:00H	18:50H	

ARANDA	CANTALEJO	SEGOVIA
----------	09:30H	10:30H
10:00H	10:45H	11:45H
----------	16:45H	17:45H
SEPULVEDA	**SEGOVIA**	
7:15H	7:40H	

DOMINGOS

SEGOVIA	CANTALEJO	ARANDA
13:00H	13:50H	14:45H
19:30H	20:20H	----------

ARANDA	CANTALEJO	SEGOVIA
17:30H	18:05H	19:10H

LOS HORARIOS SON APROXIMADOS PUDIENDO SUFRIR ALTERACIONES

SALIDAS HACIA SEGOVIA

LUNES A VIERNES LABORALES

ALDEALCORVO: 7:00 horas.
ABADES: 10:50 y 16:20 horas.
AGUILAFUENTE: 7:45; 10:45 y 15:45 horas.
AREVALO: 7:00 horas (Lunes y Viernes) 7:15 horas (Martes, Miércoles, Jueves y Sábados)
AYLLON. 7:10 y 9:00 horas.
BERCIMUEL: 7:00 horas (Lunes y Viernes)
BERNARDOS: 8:10 horas.
BOCEGUILLAS: 7:00 horas.
CAMPO DE SAN PEDRO: 6:55 horas (De Lunes a Viernes)
CANTALEJO- CUELLAR: 7:00 horas.
COCA: 7:55; 9:50; 15:00 y 16:10 horas.
CUELLAR-CANTALEJO: 15:00 horas.
CUEVAS DE PROVANCO: 7:00 horas.
ESPIRDO: 9:15 horas (Sólo Jueves)
FUENTE DE SANTA CRUZ: 7:40 horas (Sólo Jueves)
FUENTEMIZARRA: 6:45 horas (Lunes y Viernes)
FUENTESAUCO: 7:30; 10:30 y 15:30 horas.
FUENTIDUEÑA: 7:00 horas.
HOYUELOS: 9:00 horas.
JUARROS DE VOLTOYA: 8:00 horas.
LABAJOS: 7:35 horas (Lunes y Viernes) y 10:15 horas.
LOS HUERTOS: 9:15 horas (Lunes, Jueves y Viernes)
MUÑOPEDRO: 7:45 Y 15:55 horas.
NAVA DE LA ASUNCION: 8:10; 10:10; 15:15 y 16:20 horas.
NAVAS DE ORO: 7:55; 9:45 y 16:05 horas.
NAVAFRIA: 8:15 horas (cruce); 10:15 horas (pueblo) y 16:00 horas (cruce)
PALAZUELOS: 7:20; 8:00; 9:15; 10:30; 13:25; 14:35; 15:35; 17:20; 19:20; 20:30 y 21:25 horas.
PEDRAZA: 7:30 horas.
REBOLLO: 8:00 horas (Lunes, Jueves y Viernes)
RIAZA: 7:30; 9:20 y 15:40 horas.
RIAZA-CANTALEJO: 6:45 horas.
SACRAMENIA: 7:10 y 10:00 horas.
SAMBOAL: 7:45 y 16:00 horas.
SAN CRISTOBAL DE SEGOVIA: 7:25; 8:10; 9:20; 10:10; 11:45; 13:40; 14:40; 16:00; 17:15; 19:45; 21:00 y 21:25 horas.
SAN ILDEFONSO: 7:20; 8:00; 8:30; 9:30; 11:00; 12:10; 14:00; 15:30; 16:30; 17:15; 18:00; 19:30; 21:00 y 22:00 horas.
SANTA MARIA DE NIEVA: 8:20; 10:20; 15:25 y 16:30 horas.
SANTIUSTE DE SAN JUAN BTA: 7:45; 10:00 y 15:00 h.
TIZNEROS: 9:15 horas (Sólo Jueves)
TORRECABALLEROS: 7:15; 8:00; 9:10; 10:00; 11:35; 13:30; 15.50; 17:05; 19:35 y 20:50 horas.
TUREGANO: 8:10; 9:40; 10:20; 15:10 y 18:20 h.
VALSECA: 9:15 horas (Lunes, Jueves y Viernes)
VALSAÍN: 7:50: 8:15; 9:15; 12:00; 15:15; 16:15; 17;00; 17;45; 19:15; 20:45 horas.

SÁBADOS LABORABLES

ABADES: 10:50 horas.
AREVALO: 7:15 horas.
AYLLON: 9:00 horas.
BERNARDOS: 9:20 horas.
BOCEGUILLAS: 7:00 horas.
COCA: 8:00 horas.
FUENTESAUCO: 8:30 horas.
LABAJOS: 7:40 y 10:15 horas.
NAVA DE LA ASUNCION: 8:10 y 9:00 horas.
NAVAS DE ORO: 9:05 horas.
PALAZUELOS: 10:15; 16:15; 18:45 y 23:15 horas.
PRADENA: 9:45 horas.
RIAZA: 9:15 horas.
SACRAMENIA: 8:00 horas.
SAN CRISTOBAL DE SEGOVIA: 10:10; 12:40; 16:10; 18:40 y 23:10 horas.
SANTA MARIA DE NIEVA: 8:20 y 9:30 horas.
SAN ILDEFONSO: 7,20; 8,00; 8:30; 9:30; 11,00; 12:10; 14,00; 15,30; 16:30; 17,15; 18,00; 19:30; 21,00; 22,00.
TORRECABALLEROS: 8:00; 10:00; 12:30; 16.00; 18:30 y 23:00 horas.
VALSAÍN: 7:50; 8:15; 9:15; 12:00; 15:15; 16:15; 17:45; 19;15; 20:45 horas.

DOMINGOS Y FESTIVOS

ABADES: 16:20 horas.
AYLLON: 16:30 horas.
COCA: 16:45 horas.
FUENTESAUCO: 17:55 horas.
LABAJOS: 15:45 horas.
NAVA DE LA ASUNCION: 16:50 horas.
NAVAFRIA: 17:45 horas (por el cruce)
NAVAS DE ORO: 16:40 horas.
NARROS DE CUELLAR: 16:30 horas.
PALAZUELOS: 12:15; 16:15; 20:15horas.
RIAZA: 16:45 horas.
SACRAMENIA: 17:30 horas.
SAN ILDEFONSO: 11,00; 12:10; 15:30; 16:30; 18:00; 19:30; 21:00; 22:00 horas.
SAN CRISTOBAL DE SEGOVIA: 12:10; 16:10; 20:00 horas.
SANTA MARIA DE NIEVA: 17:00 horas.
TORRECABALLEROS: 12:00 y 16:00 horas.
VALSAÍN: 10:50; 15:15; 16:15; 17:45; 19:15; 20:45.

ADVERTENCIA: Esta Redacción no se hace responsable de que las empresas concesionarias de las distintas líneas de autobuses puedan introducir cambios en los horarios de las mismas sin comunicárselo antes a este medio de comunicación

FUNERARIA SANTO CRISTO DE LA PEÑA
PENSANDO EN LOS MOMENTOS MÁS DIFÍCILES
Tanatorios en: CUÉLLAR Telfs. 921 14 22 94 - 921 14 30 88
AGUILAFUENTE Telf. 921 57 23 04. Fax 921 57 20 60

AGENCIA FUNERARIA SANTA TERESA
TANATORIO SEGOVIANO SAN JUAN DE LA CRUZ
DELEGACIONES EN TODA LA PROVINCIA
TANATORIOS EN:
SEGOVIA
NAVA DE LA ASUNCIÓN RIAZA
SANCHONUÑO CANTIMPALOS
PRÁDENA CARBONERO EL MAYOR
LA GRANJA DE SAN ILDEFONSO
ATENCIÓN PERMANENTE 24 HORAS
☎ 902 02 23 24
TELÉFONOS
921 43 00 28 - 921 42 58 10

EL ADELANTADO DE SEGOVIA

Informa:

Que existe la posibilidad de publicar las esquelas con la imagen del fallecido/a. Puede solicitar este servicio en la empresa funeraria facilitando la imagen previa firma de autorización para su publicación. Esta práctica es habitual en otras provincias y facilita el reconocimiento de los fallecidos al igual que la inclusión de apodos, lugares de trabajo o distinciones públicas.

CARTELERA DE CINE

CINE BOX

Telf. 921 44 80 68
Día espectador: JUEVES
pagina web: www.cinebox.es

El caballero oscuro

Todos los días: 19:00, 21:50
Sábados y festivos: 16:00
Viernes y Sábados: 00:40

NO RECOMENDADA PARA MENORES DE 13 AÑOS

Con la ayuda del teniente Jim Gordon y el fiscal de distrito Harvey Dent, Batman se propone desmantelar las organizaciones criminales que infestan las calles de Gotham una vez para siempre . El triunvirato demuestra ser efectivo, pero pronto se verán atrapados por una mente criminal en auge conocida como El Joker. El reino de caos y anarquía que desata El Joker obliga al Caballero oscuro a decidir entre ser héroe o ser vigilante.

La Momia 3: La tumba del Emperador Dragón

Todos los días: 18:45, 21:00
Sábados y festivos: 16:15
Viernes y Sábados: 23:30

NO RECOMENDADA MENORES DE 7 AÑOS

La bruja Zi Yuan, vengándose de una traición, condenó a permanecer en muerte aparente para la eternidad al despiadado emperador chino Dragón y a sus diez mil guerreros, que han esperado en su mausoleo durante cientos de años, olvidados de todos, cual ejército de terracota. Pero cuando engañan al joven y apuesto aventurero Alex O'Connell para que despierte de su sueño eterno al temible gobernante, al temerario arqueólogo no le queda más remedio que pedir ayuda...

Mamma Mia

Todos los días: 18:10, 20:20, 22:30
Sábados y festivos: 15:45
Viernes y Sábados: 00:45

RECOMENDADA PARA TODOS LOS PÚBLICOS

Donna, una madre independiente y soltera, dueña de un pequeño hotel en una idílica isla griega, está a punto de dejar que se marche Sophie, la hija a la que ha criado sola. Donna ha invitado a sus dos mejores amigas a la boda de su hija, Rosie, una mujer práctica y lógica, y Tanya, rica y multidivorciada. Las dos son ex miembros de su antigua banda, Donna and the Dynamos. Por su parte, Sophie también ha hecho tres invitaciones muy especiales.

Bangkok Dangerous

Todos los días: 18:00, 20:00, 22:00
Sábados y festivos: 16:00
Viernes y Sábados: 00:00

NO RECOMENDADA MENORES DE 18 AÑOS

Joe, un asesino a sueldo, es contratado por un gangster de Bangkok para eliminar a sus enemigos. Al llegar a la ciudad, recluta como ayudante a Kong, un ladronzuelo al que planea matar al terminar el trabajo para no dejar ningún rastro. Pero las cosas se irán poniendo difíciles para Joe conforme la relación con Kong se hace más estrecha. Cuando el mafioso que lo contrató se vuelve contra él y captura a su nuevo amigo....

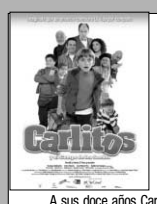

Carlitos y el campo de los sueños

Todos los días: 17:45, 19:45, 21:45
Sábados y festivos: 15:45
Viernes y Sábados: 23:45

RECOMENDADA PARA TODOS LOS PÚBLICOS

A sus doce años Carlitos desea dos cosas por encima de todo: una familia y jugar al fútbol. Pero es huérfano, y don Hipólito, el director del orfanato donde reside, odia el deporte. Lo único bueno del orfanato es que Carlitos comparte sus penas, pero también entrañables momentos de diversión, alegría y trastadas, con sus amigos: "Trampas", el "conseguidor" del grupo, que siempre tiene una solución en la manga para cualquier problema...

Zohan: licencia para peinar

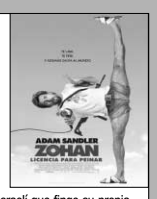

Todos los días: 18:00, 20:15, 22:30
Sábados y festivos: 15:50
Viernes y Sábados: 00:50

NO RECOMENDADA MENORES DE 13 AÑOS

Adam Sandler encarna a Zohan, un soldado de élite israelí que finge su propia muerte para perseguir su sueño: convertirse en peluquero en Nueva York. Aunque quiere dejar atrás su vida de lucha antiterrorista, rápidamente se da cuenta de que no es tan sencillo escapar de sus propias raíces. A medida que sus enemigos, antiguos y nuevos, intentan eliminarle, todos llegarán a la misma conclusión: Zohan no sólo tiene licencia para matar, sino también para peinar.

Wall-e (Batallón de limpieza)

Todos los días: 18:30
Sábados y festivos: 16:30

RECOMENDADA PARA TODOS LOS PÚBLICOS

¿Qué ocurriría si la humanidad debiera abandonar la Tierra y alguien se olvidara de apagar al último robot? Tras cientos de solitarios años haciendo aquello para lo que fue construido -limpiar el planeta- WALLoE (la abreviatura de Waste Allocation Load Lifter Earth-Class) descubre una nueva misión en su vida (además de recolectar cosas inservibles) cuando se encuentra con un lustroso robot explorador llamado Eva.

Hellboy II: el ejército dorado

Todos los días: 19:30, 22:15
Sábados y festivos: 17:00
Viernes y Sábados: 00:45

NO RECOMENDADA MENORES DE 7 AÑOS

Al romperse la vieja tregua existente entre los seres humanos y el reino de lo fantástico, el infierno está a punto de estallar en la tierra. Un cruel líder que ocupa el mundo de arriba y de abajo, desafía a los de su propia sangre y despierta a un imparable ejército de criaturas infernales. Sólo el superhéroe más duro y más bruto del planeta puede enfrentarse al despiadado dictador y a sus mercenarios.

Venganza

Todos los días 20:30, 22:30
Viernes y Sábados:, 00:30

NO RECOMENDADA MENORES DE 18 AÑOS

¿Qué podría ser peor para un padre que la impotencia cuando al otro lado de una llamada de móvil oye cómo secuestran a su hija? Esta es la pesadilla que se hace realidad para Bryan (Liam Neeson), un espía retirado que sólo tiene unas horas para recuperar a su hija, que ha sido secuestrada por una peligrosa banda especializada en la venta de jóvenes adolescentes.

SEGOVIA 7 salas ARTESIETE

C/ Dámaso Alonso, 54
NUEVA SEGOVIA
Tel. 921 432 128

Star wars

Viernes y Sábado: 18:15 - 20:15 - 22:15 - 24:15
De Domingo a jueves: 18:15 - 20:15 - 22:15

NO RECOMENDADA PARA MENORES DE 13 AÑOS

En las primeras líneas de una lucha intergaláctica entre el bien y el mal, los jóvenes y ancianos aficionados a la saga "Star Wars" volverán a unirse a sus personajes favoritos como Anakin Skywalker, Obi-Wan Kenobi y PadmÃ Amidala. Siniestros villanos, liderados por Palpatine, el conde Dooku y el General Grievous, están preparados para gobernar la galaxia. Hay mucho en juego, y el destino del universo está en manos de los atrevidos Jedis.

Zohan: licencia para peinar

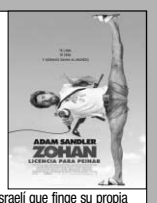

Viernes y Sábado: 19:00 - 21:30 - 24:10
De Domingo a jueves: 18:00 - 20:20 - 22:30

NO RECOMENDADA MENORES DE 13 AÑOS

Adam Sandler encarna a Zohan, un soldado de élite israelí que finge su propia muerte para perseguir su sueño: convertirse en peluquero en Nueva York. Aunque quiere dejar atrás su vida de lucha antiterrorista, rápidamente se da cuenta de que no es tan sencillo escapar de sus propias raíces. A medida que sus enemigos, antiguos y nuevos, intentan eliminarle, todos llegarán a la misma conclusión: Zohan no sólo tiene licencia para matar, sino también para peinar.

Wall-e (Batallón de limpieza)

Viernes y Sábado: 19:00
De Domingo a jueves: 18:00 - 20:00

RECOMENDADA PARA TODOS LOS PÚBLICOS

¿Qué ocurriría si la humanidad debiera abandonar la Tierra y alguien se olvidara de apagar al último robot? Tras cientos de solitarios años haciendo aquello para lo que fue construido -limpiar el planeta- WALLoE (la abreviatura de Waste Allocation Load Lifter Earth-Class) descubre una nueva misión en su vida (además de recolectar cosas inservibles) cuando se encuentra con un lustroso robot explorador llamado Eva.

Hellboy 2

Viernes y Sábado: 19:00 - 22:00 - 24:20
De Domingo a jueves: 19:00 - 22:00

NO RECOMENDADA MENORES DE 7 AÑOS

Al romperse la vieja tregua existente entre los seres humanos y el reino de lo fantástico, el infierno está a punto de estallar en la tierra. Un cruel líder que ocupa el mundo de arriba y de abajo, desafía a los de su propia sangre y despierta a un imparable ejército de criaturas infernales. Sólo el superhéroe más duro y más bruto del planeta puede enfrentarse al despiadado dictador y a sus mercenarios.

Batman El caballero oscuro

Viernes y Sábado: 21:30 - 24:15
De Domingo a jueves: 22:15

NO RECOMENDADA PARA MENORES DE 13 AÑOS

Con la ayuda del teniente Jim Gordon y el fiscal de distrito Harvey Dent, Batman se propone desmantelar las organizaciones criminales que infestan las calles de Gotham una vez para siempre . El triunvirato demuestra ser efectivo, pero pronto se verán atrapados por una mente criminal en auge conocida como El Joker. El reino de caos y anarquía que desata El Joker obliga al Caballero oscuro a decidir entre ser héroe o ser vigilante.

Mamma Mia

Viernes y Sábado: 18:05 - 20:10 - 22:15 - 24:20
De Domingo a jueves: 18:05 - 20:10 - 22:15

RECOMENDADA PARA TODOS LOS PÚBLICOS

Donna, una madre independiente y soltera, dueña de un pequeño hotel en una idílica isla griega, está a punto de dejar que se marche Sophie, la hija a la que ha criado sola. Donna ha invitado a sus dos mejores amigas a la boda de su hija, Rosie, una mujer práctica y lógica, y Tanya, rica y multidivorciada. Las dos son ex miembros de su antigua banda, Donna and the Dynamos. Por su parte, Sophie también ha hecho tres invitaciones muy especiales.

Space Chimps

Viernes y Sábado: 18:30
De Domingo a jueves: 18:30

RECOMENDADA PARA TODO LOS PÚBLICOS

Cuando la NASA pierde una sonda en el espacio, decide reclutar a un grupo de monos para ir en su búsqueda. La agencia deposita sus ojos en Ham III, el nieto del primer mono en ser lanzado al espacio. Ham es una de las estrellas de un decadente circo que vive más interesado en sus vuelos de gravedad cero que en alcanzar las ilustres hazañas de su antepasado. Finalmente es reclutado por la agencia donde aprende el valor del coraje al lado de sus compañeros Luna...,

Girasoles ciegos

Viernes y Sábado: 18:30 - 20:30 - 22:30 - 24:30
De Domingo a jueves: 18:30 - 20:30 - 22:30

NO RECOMENDADA PARA MENORES DE 13 AÑOS

Cada vez que Elena cierra la puerta de su casa, echa la llave de sus secretos. Al mismo tiempo que sortea los rigores de la posguerra, Elena levanta junto a su hijo Lorenzo una fachada de apariencia para ocultar la verdad sobre su familia: Elenita la hija adolescente, se ha fugado embarazada con su novio Lalo ,un joven que lleva meses en las listas de la policía. Y Ricardo su marido, vive oculto en un hueco practicado en el dormitorio matrimonial.

Una palabra tuya

Viernes y Sábado: 20:20 - 22:20 - 24:20
De Domingo a jueves: 20:20 - 22:20

NO RECOMENDADA MENORES DE 7 AÑOS

Basada en la novela homónima de Elvira Lindo. Narra la historia de Rosario (Malena Alterio) y Milagros (Esperanza Pedreño). Son amigas y son barrenderas. También son jóvenes y no tienen ni novio, ni coche, ni amigos, ni futuro, a pesar de lo cual luchan, se pelean, se divierten, se quejan e incluso ligan, hasta que un día un encuentro inesperado dará un vuelco a su vida del modo más sorprendente.

Casamalba
HORNO DE ASAR - RESTAURANTE
MENÚ DEL DÍA: 9€
Primer plato: Gazpacho, Sopa de cocido
Segundo plato: Costillas al horno, Cocido completo
Bebida, pan, postre ó café
Consulte nuestros menús especiales para grupos
Ctra. N - 110 km. 181 Torrecaballeros (Segovia) Tlf.: 921 40 12 85

AR HOTELES
LOS ARCOS ****
Pº Ezequiel González, 26
40002 Segovia
Tel.: 921 43 74 62
www.hotellosarcos.com
www.lacocinadesegovia.es

Tu Boda,
un evento especial para un día Único
¡¡Visítanos y te Sorprenderás!!
Con la garantía de la Cocina de Segovia
Además, os podréis aprovechar de múltiples atenciones que os regalaremos, entre otras:
- Precio especial en Habitaciones para sus Invitados, Incluyendo desayuno Buffet.
- Semana de Estancia en el Hotel AR Almerimar **** en primera línea de playa para los Novios en Régimen de A/D.
- Lujoso Coche Nupcial con Chófer.
- Y Muchas Sorpresas más...

ANUNCIOS BREVES

921 46 12 12

EL ADELANTADO
C/ Morillo, 7. 40002 Segovia
publicidad@eladelantado.com
De lunes a viernes de 9 a 14 horas y de 17 a 19 horas
POR TELÉFONO 921 46 12 12

De lunes a viernes de 9 a 14 horas y de 17 a 19 horas
POR AGENCIAS DE PUBLICIDAD
Contacte con su agencia de publicidad habitual para gestionar sus anuncios breves.

TARIFA BREVES: Cada palabra 0,43 € + 16 % IVA ***mínimo diez palabras***
TARIFA 1/2 MÓDULO: ***(22 X 45 mm)*****: 9,60 € + 16 % IVA**

TRABAJO

SE NECESITA carnicero. Herranz José Zorrilla, 79. Teléfono 921421627.

ALMACEN MUEBLES necesita dependientes/dependientas y repartidores de muebles. 648134090.

PARQUE DE ocio infantil busca personal con/sin experiencia. 699009420.

CÉNTRICO HOTEL de Segovia necesita recepcionista. Teléfono contacto 670775560.

TECNICO EN educación infantil: te formamos para que te dediques a lo que te gusta. Después podrás trabajar en escuelas infantiles, guarderías, comedores. Prepárate con nosotros, prácticas y bolsa de empleo garantizada. Infórmate 900500011. Llamada gratuita.

GUARDERÍAS Y escuelas infantiles precisan personal. Hazte técnico de educación infantil. Sin requisitos previos. Prácticas y bolsa de empleo. 900500011 llamada gratuita.

¿TE GUSTA la decoración? Hazte decorador de escaparates y podrás trabajar en grandes tiendas de moda, centros comerciales, interiorismo. Una salida profesional en auge. Te ayudamos a conseguirlo. Infórmate 900500011.

TE FORMAMOS para que puedas trabajar como azafata de congresos y relaciones públicas. Preparación exclusiva y bolsa de trabajo garantizada. Infórmate 900200202 llamada gratuita. .

PUESTOS VACANTES en el sector turístico como recepcionista de hotel. Te preparamos para que consigas tu trabajo en poco tiempo sin experiencia previa. Bolsa de empleo y prácticas. Llámanos gratis 90050011. .

LA ENERGIA del futuro: energía solar y eólica, prepárate y trabaja en este sector en continua expansión. Prácticas en empresas colaboradoras y bolsa exclusiva de empleo. Infórmate, llamada gratuita 900253545.

¡ATENCIÓN JÓVENES! Os formamos en el sector de la energía solar y eólica. Preparación intensiva y bolsa de trabajo garantizada. No pierdas el tiempo, en este sector no hay crisis, hay mucho trabajo esperando. Infórmate gratis en el 900200080. .

¡NO LO dejes pasar! Trabaja ya. Hazte técnico en energía solar y eólica. Bolsa de trabajo garantizada. Sueldos altos. Infórmate, te preparamos para conseguirlo. Mínimos requisitos 900200080. Llamada gratuita. .

ELECTRICISTA: ¿NECESITAS el carnet de instalador? Te preparamos para que lo obtengas sin dejar de trabajar. Alto porcentaje de aprobados. Infómación, 900200080.

CURSO DE electricidad industrial. Repara, instala y mantén todo tipo de alumbrados y cableados en cualquier empresa. Necesitan personal cualificado. Sin requisitos previos. Prepárate ya. 900200080, llamada gratuita. .

MANTENIMIENTO INDUSTRIAL: miles de ofertas de trabajo te esperan. Te preparamos para que seas un experto indispensable para cualquier empresa. Sin requisitos previos. 900200080. Llamada gratuita.

NO BUSQUES más. Hazte técnico de mantenimiento y reparación de ordenadores o administrador de redes informáticas. Te garantizamos la mejor preparación y te incluimos en bolsa de empleo exclusiva. Infórmate: 900500030. Llamada gratuia.

EMPRESAS BUSCAN administradores de redes informáticas. ¿Cuántas veces has leído un anunico así? ¡Y a qué esperas para contestar! ¿Que no tienes información? Llámanos ya y comienza hoy mismo a preprararte. Cada día que pasa muchos consiguen un puesto que era para tí. Información 900200080. Llamada gratuita. .

AUTÓMATAS PROGRAMABLES: aprende a programar e instalar autómatas desde cero. Con el aval de las mejores marcas del sector y los temarios más actualizados. Prácticas y bolsa de empleo exclusiva. Información 900200080. . .

CONVOCADAS 150 becas para el curso de formación de controladores de tránsito aéreo. Te preparamos con el mejor método para que accedas a una profesión con presente y futuro. Llamada gratuita. 900505100.

SE NECESITA camarero con experiencia. Teléfono 675721220.

SE NECESITA persona para limpieza de restaurante. Telf. 654317435.

AUXILIARES ADMINISTRATIVOS: plazas libres en cientos de ayuntamientos. Un puesto puede ser tuyo desde graduado escolar. Prepárate para aprobar con nosotros. Información 900333000, llamada gratuita. . .

¿QUIERES TRABAJO para toda la vida? Hazte policía nacional. En cada convocatoria miles de plazas libres.Te preparamos para que apruebes. Información 900233233.Llamada gratuita. .

HAZTE PROFESOR de autoescuela. Nosotros te ayudamos a obtener el título oficial de DGT de forma fácil, a tu ritmo y en poco tiempo. Conseguirás trabajo de forma rápida y fácil. Infórmate gratis 900233233 .

BOMBEROS: ¿TE gustaría trabajar en uno de los nuevos parques de bombero que se abrirán en España? Prepárate con nosotros y consigue tu plaza. Infórmate gratis 900308308. .

PERSONAL PARA servicios de salud: enfermeros, celadores, auxiliar de enfermería. Fórmate con nosotros y accede al mercado laboral. Te preparamos para puestos libres en servicios de salud de la administración. Infórmate 900233233 llamada gratuita. .

PENITENCIARIAS: PREPARATE y accede a una de las plazas de ayudante de penitenciarías. Preparación sin competencia. Información 900505100. Llamada gratuita. .

OBTEN EL título de graduado en educación secundaria. Necesario para cualquier trabajo. Confiamos tanto en nuestro sistema que te aseguramos la información hasta el aprobado por el mismo precio. Infórmate 900233233 llamada gratuita. .

AUXILIARES DE bibliotecas. Centros de documentación y archivos precisan personal para cubrir plazas libres. Te preparamos para esas plazas desde graduado escolar. Garantizamos tu aprobado. Infórmate gratis: 900315315. .

OPOSITA PARA ser celador de servicios de salud. Único requisito: certificado escolar. Prepárate y no busques más. Infórmate 900315315 llamada gratuita. .

GUARDIAS CIVILES: si lo tuyo es el servicio a los cuidadanos, hazte guardia civil y olvídate de buscar trabajo. Preparación completa: temario, ortografía, psicotécnicos e inglés. Cada año, gran oferta de plazas y con nosotros, alto porcentaje de aprobados. Información 900505100.

RESTAURANTE DIVINO necesita camarero a jornada completa y/o turno de tarde. Telf. 921461650. 639198991.

SE NECESITA camarera media jornada. Torrecaballeros. 921401278. 600611613.

ALQUILERES

SE ALQUILA APTO-ESTUDIO A ESTRENAR
(60 m²), GRAN TERRAZA, COCINA INDEPENDIENTE, GARAJE OPCIONAL, AMUEBLADO Y EQUIPADO, BONITAS VISTAS, TRANQUILO, JUNTO AL ACUEDUCTO, 600 EUROS.
TLFNO: 609 044 211

RESTAURANTE BAR piedra y madera, horno de asar, funcionando venta ocasión. 619971844.

ALQUILA PISO 2 habitaciones zona centro. 921401278. 600611613.

TRASPASOS

POR TRASLADO
TRASPASO NEGOCIO
En pleno rendimiento de relojería y complementos en muy buena zona
Telf. 606 01 32 62

RELAX

ABSOLUTA DISCRECION. Máxima seriedad. Deliciosa compañia. Señoritas. Renovacion continua. Trato esmerado. 651060675. También salidas.

SUPER NOVEDAD asiáticas 22, 24 años. Guapísimas, cariñosas. Completo. 627276247.

SUPERNOVEDAD PORTORRIQUEÑA Coki, morenita, cuerpazo, 110 pecho, muy viciosa. Todos los servicios. 627751609.

SUPERNOVEDAD JOVENCITA Paloma, morenita, recién llegada de Río de janeiro, cuerpazo, 150 pecho, especialista en griego y francés natural. Atrévete. 24 horas. 667285941.

JOVENCITA VICIOSA, cuerpo espectacular. Francés sin,consoladores de cintura. 685561090.

YULI CHICA espectacular, vibradores de cintura, griego,francés sin. 696761066 (sábado) 605209036. (domingo y lunes).

ESPAÑOLA JOVENCITA cariñosa. Si te apetece hacer cosas que nunca hiciste llámam. 24 horas. 667285941.

TRAVESTI PAOLA, 140 pecho, femenina, 24cm. durísima, cuerpazo. Especialista en principiantes. 24 horas. 687093655.

NOVEDAD SARA, española, 26 años, pechugona, chochito caliente, garganta profunda, griego. Todos los servicios. 24 horas. 600277363.

NOELIA RECIEN llegada de Canarias, cuerpazo, 120 pecho, muy viciosa, muy cachonda. Todos los servicios. 24 horas. 627751609.

DEPORTISTA SOFIA, mulata, cuerpo atlético, puro vicio. Haré realidad tus fantasías 627751609. .

BUSCO HOMBRE para sexo gratis. Yo, viudita. Muy caliente. 630760015.

CONTACTOS

902010211. AMIGAS en tu ciudad. Amistad o sexo. Prueba gratis.

CASADA CON anciano. Necesito sexo desenfrenado. No cobro. 905889306.

PRÉSTAMOS

UNION FINANCIERA asturiana, préstamos desde 600 euros. Plaza Dr. Gila, 2- local- Segovia. 902277427. www.unionfinanciera.es

NOTA: El Adelantado de Segovia no se responsabiliza de la veracidad de las ofertas y anuncios de la Sección de Anuncios Breves.

Suscripciones > Publicidad > Esquelas > Anuncios Breves > Promociones > 921 46 12 12 > Suscripciones > Publicidad > Esquelas > Anuncios Breves > Promociones > 921 46 12 12 > Suscripciones > Publicidad > Esquelas > Anuncios Breves > Promociones > 921 46 12 12 Suscripciones > Publicidad > Esquelas

EDICTO

Publicidad a la declaración de concurso

DON JESÚS MARINA REIG, Magistrado-Juez de Primera Instancia del número dos y de lo Mercantil de esta Ciudad de Segovia y su Partido.

HACE SABER: Que en los autos 720/08 seguidos a instancia de en solicitud de declaración del estado legal de Concurso voluntario y acumulado de acreedores se ha dictado resolución cuya parte dispositiva dice PARTE DISPOSITIVA Por recibido en este Juzgado la precedente solicitud de concurso voluntario y demás documentos que se acompañan y poder especial del procurador Sr. PÉREZ GARCÍA , en representación de LA NAVILLA DE SAN BENITO S.L. y su acumulación al concurso declarado de INVERSIONES ADAJA S.A., INVERSIONES GANADERAS EL VALLE S.L., GANADERIAS EL OTERO S.L., PROMOCIONES SIETEIGLESIAS S.L. Y AGROGANADERA DEL ERESMA S.L. registrado con el número 872/07 la primera y con la numeración 905/07, 906/097, 907/07 y 908/07 respectivamente las cuatro restantes, se admite a trámite e incóese el procedimiento de concurso voluntario de que es objeto, en el que se tendrá por parte a dicho procurador en la referida representación que acredita, entendiéndose con él las sucesivas notificaciones y diligencias en la forma establecida en la Ley.

Se acuerda la acumulación del presente procedimiento 720/08 al seguido ante este mismo Juzgado con el nº 872/07 y acumulados 905/07, 906/07, 907/07 y 908/08.

Se acuerda, teniendo en cuenta la acumulación acordada el nombramiento de los mismos administradores concursales designados en el procedimiento más antiguo 872/07, es decir el Letrado DON DIONISIO SÁEZ CHILLÓN, el Economista DON JAVIER CARNICERO BUJARRABAL y el acreedor REPRESENTANTE LEGAL DE BANCO PASTOR S.A., haciéndosele saber su designación para que, sin demora y dentro de los cincos días siguientes a saber de su designación comparezcan en el Juzgado a fin de aceptar el cargo y, verificada que sea la aceptación, procedan sin demora a realizar una comunicación individualizada a cada uno de los acreedores cuya identidad y domicilio conste en la relación aportada junto con la solicitud de cada deudor, informándoles de la declaración del concurso y del deber de comunicar sus créditos en la forma establecida en el artículo 85 de la Ley Concursal.

Se declara la intervención de LA NAVILLA DE SAN BENITO S.L. en el ejercicio de sus facultades de administración y disposición de su patrimonio, que quedan sujetas a la autorización o conformidad de los administradores concursales.

Procédase a la publicación de esta declaración de concurso mediante edictos que se publicarán en el Boletín Oficial del Estado y de la Provincia de Segovia y en el Diario local El Adelantado de Segovia y Norte de Castilla de Segovia.

Hágase saber a los acreedores de LA NAVILLA DE SAN BENITO S.L. la necesidad de que pongan en conocimiento de los administradores concursales nombrados la existencia de sus créditos en el plazo de un mes a contar desde la última de las publicaciones de este auto en el Boletín Oficial del Estado, de la Provincia de Segovia, y en el diario local El Adelantado de Segovia y El Norte de Castilla.

Líbrense al Procurador del solicitante los oficios con los edictos correspondientes, apercibiéndole de su remisión de inmediato a los anteriores medios de publicidad acordados.

Siendo el solicitante sujeto inscribible en el Registro Mercantil, líbrese mandamiento por duplicado al Registro Mercantil de la provincia de Segovia, y de Madrid haciéndole saber de la declaración de concurso de LA NAVILLA DE SAN BENITO S.L. de la intervención en el ejercicio de sus facultades de administración y disposición respecto de su patrimonio y del nombramiento de los administradores concursales y ordenándose anotación preventiva de las anteriores circunstancias en las hojas de sus respectivas inscripciones.

Resultando del inventario aportado con la solicitud la existencia de bienes y derechos del solicitante, líbrese mandamiento por duplicado al Registro de la Propiedad de Olmedo (Valladolid) a fin de que procedan a la anotación de la intervención de las facultades de LA NAVILLA DE SAN BENITO S.L. con expresión de su fecha, así como del nombramiento de los administradores concursales en la finca registral inscrita al tomo 1.935, libro 45, folio 105, finca 3.887.

Entréguense al procurador del solicitante los mandamientos correspondientes para la práctica inmediata de los asientos acordados .

Hágase saber la declaración de concurso a los Juzgados de Primera Instancia y de lo Social de la Ciudad de Segovia , líbrense los oportunos exhortos.

Fórmense las secciones segunda, tercera y cuarta del proceso de concurso, cada una las cuales se encabezará con testimonio de esta resolución, y en las cuales se formarán piezas separadas para cada una de las sociedades.

Notifíquese esta resolución a la representación de la quebrada y particípese de la incoación del proceso al Fondo de Garantía Salarial a los efectos prevenidos en el artículo 33 del Estatuto de los Trabajadores.

Así lo acuerda, manda y firma D. Jesús Marina Reig, Magistrado-Juez del Juzgado de lo MERCANTIL de Segovia.

Y, para que lo acordado tenga lugar, libro a V.S. el presente por duplicado, uno de cuyos ejemplares me devolverá debidamente cumplimentado a la mayor brevedad posible.

Dado en Segovia a nueve de Julio de dos mil ocho.

E/

y, para que sirva de notificación en legal forma expido el presente en Segovia a catorce de Diciembre de dos mil siete.

E/

Tú crees que las cosas en el mundo podrían cambiar.
Nosotros lo sabemos.
ONGD Jóvenes del Tercer Mundo
20 años trabajando para llevar la Educación y el Desarrollo a las zonas más desfavorecidas de América Latina, África y Asia
www.jovenestercermundo.org
JÓVENES

VENDE
GESTIÓN INMOBILIARIA
FEBIGES

Teléfonos 921 40 66 09
921 40 62 62

PISOS EN LA HIGUERA DESDE 80.700 €

HIPOTECA DE 400 € OCASIÓN IGUAL QUE UN ALQUILER

VENDE
GESTIÓN INMOBILIARIA
FEBIGES

FEBIGESTIÓN, S.L.
C/ Arroyo nº 1.
TRESCASAS (SEGOVIA)
☎ 921 40 66 09 / 921 40 62 62
febigestion@telefonica.net

GRANmadrid
CONSULTORES INMOBILIARIOS

VIVIENDAS EN **BERNUY DE PORREROS**

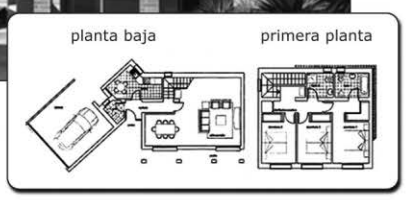

- Construcciones de 1ª calidad
- Aislamiento térmico de 1º nivel
- Placas solares térmicas y fotovoltaicas
- Suelo radiante
- Reciclaje de aguas pluviales
- Parcelas desde 170m² hasta 370m²
- Sistemas de seguridad - Central Alarmas con Prosegur
- Conexión ADSL

Se vende 3ª y Última fase
desde 255.000€
Avanzado Estado de Construcción
VENTA DIRECTA
Entrega prevista: DICIEMBRE 2009

VISITE NUESTRO **CHALÉ PILOTO**
Telf. 91 369 70 40 | Fax: 91 369 70 42
Móvil: 669 70 36 87

PINFER
PROMOCIONES DE CALIDAD
www.promocionespinfer.es

ULTIMO CHALET DE LUJO EN PALZUELOS DE ERESMA

300M2 , PACK ORO DE DOMOTICA, GARAJE PARA DOS COCHES, BODEGA Y CUARTO DE LAVANDERÍA, AMPLIO SALON CON CHIMENEA

JARDIN CON RIEGO AUTOMATICO, PORCHE DE GRANITO, EXCELENTES VISTAS, DORMITORIO EN PLANTA BAJA

AMPLIO ATICO DE 50M2 TERMINADO, USALO COMO GIMNASIO, BILIOTECA, O SALA DE JUEGOS.. DETECTORES DE SEGUIRDAD, DETECTORES PARA FUGA DE AGUA, GAS O INCENDIO

VIDEO-PORTERO, HOMECINEMA, HILO MUSICAL. GRANDES VENTANALES EN SALON Y TECHO DE DOBLE ALTURA

COCINA TOTALMENTE AMUEBLADA

C/ GOBERNADOR FDEZ. JIMENEZ 1 ATICO C SEGOVIA
TLF 921 43 78 16

INMOBILIARIA SIERRA

¿Quieres comprar una vivienda al precio de un alquiler?
En INMOBILIARIA SIERRA
TENEMOS LA SOLUCIÓN
EN EXCLUSIVA PARA ENTREGAR:

TORRECABALLEROS:
Últimos 3 pisos exteriores de 1 y 3 dormit. Garaje, trastero, ascensor... ¡DE LUJO! Desde 450€ mensuales los 3 primeros años...

BERNUY DE PORREROS:
Últimos pisos catalogados de lujo de 1 y 2 dormit., con o sin garaje, portal con o sin ascensor, con terraza o sin ella, cocina americana o independiente...¡Ustedes eligen!, ¡CALIDADES EXTRAORDINARIAS! Desde 400€ mensuales los 3 primeros años.

*Beneficiese de amortizar las cuotas de un alquiler el lo que en un plazo de 3 años será su vivienda, sin intereses ni quebraderos de cabeza por la hipoteca, ¡Tú decides!, si compras el 1º, el 2º o el 3º año, a la compra final se podrán subrogar a la hipoteca que pertenezca a cada promoción, o le buscamos otra que mejor se adapte a sus posibilidades.

NAVA DE LA ASUNCIÓN
Vivienda unifamiliar / Entrega Aprox. Septiembre'08.
2 plantas, 3 dormitorios, cocina con despensa, garaje, sala calderas, baño, aseo, gran terraza...
Calidades inigualables.
Precio: 129.000€

Nos encontraran en Curtidores, 4 o en el Telf. 921 42 93 30
637 48 00 02

LABORCON S.L.

CHALETS Y DUPLEX EN ALQUILER

CON OPCIÓN A COMPRA (SE DEVUELVE EL 15% DE LO PAGADO AL DEJAR DE ALQUILAR O TODO LO PAGADO SE ACEPTA COMO ENTREGA INICIAL EN LA OPCIÓN DE COMPRA)

TFNO 617 38 70 70

— CHALET NUEVO A ESTRENAR A 10 MINUTOS DE SEGOVIA (JUNTO A BERNUY) 567,00 €.
— DUPLEX EL ESPINAR 564.00 €
— CHALET NUEVO A ESTRENAR A 6 km EL ESPINAR 637,00 €.
— EN VENTA, ENTRADA 1.000 € Y AL MES DESDE 487,00 €.

SE ACEPTAN TERRENOS A CUENTA O EN PERMUTA.

PROMOCIONES
RUIDAL

Trabaje en Segovia o Madrid y viva en la tranquilidad de un precioso pueblo y un clima envidiable

PISOS Y ÁTICO DÚPLEX EN PRÁDENA

- Maravillosas vistas a la sierra.
- Edificio de nueva construcción de tres alturas en la plaza del Ayuntamiento.
- Entrega inmediata.
- Desde **159.200** €.

FINANCIA BANKINTER

INFORMACIÓN Y VISITAS
699 204 029

Te abrimos la puerta de tu nueva vivienda

En El Adelantado cada día te ofrecemos la mejor Guía Inmobiliaria de Segovia. Promociones nueva vivienda, alquileres, viviendas de segunda mano, fincas...

Las empresas inmobiliarias más importantes de Segovia lo tienen claro. Las páginas de El Adelantado son su mejor herramienta comercial.

Departamento de Publicidad
921 43 72 61

EL ADELANTADO DE SEGOVIA
EL ADELANTADO.com

Herpaber, s.l.

Últimas viviendas, a estrenar, de 2 y 3 dormitorios, en calle del Rancho, Segovia. Directamente del promotor. Consúltenos, se sorprenderá

Teléfono: 635966507

INMOBILIARIA
MANSINO
Símbolo de eficacia

ASESORES INMOBILIARIOS

SI QUIERE COMPRAR TENEMOS LAS MEJORES OFERTAS

SI QUIERE VENDER TENEMOS LOS MEJORES COMPRADORES

SOMOS PROMOTORES: VENTA DIRECTA AL COMPRADOR (SIN INTERMEDIARIOS)

nuestras ofertas

APARTAMENTO EN ESPIRDO
1-2 DORMITORIOS, GARAJE, TRASTERO
¡PAGUELO CON LAS FACILIDADES DE UN ALQUILER!

VENDE LOCAL CENTRICO 1.200 M²

VENDE PISO EN LA GRANJA
3 DORMITORIOS
¡ SÓLO 168.000 €!

TELF.: 921 44 30 31

JP INMOBILIARIA
C/ Independencia, 25
921 432 381

VENTA

San Cristóbal
parcela urbana de 265 m
magnificas vistas.

Madrona
solar de 1750 m
con proyecto y licencia

Tabanera del Monte
finca urbana de 470 m
edificable una
vivienda individual
o 2 pareadas.

El Sotillo
zona de urbanizaciones
solar de 550 m con todos
los servicios.

solar urbano en
Brieva
250 m. Para
vivienda unifamiliar.
70.000 € 11.600.000 pts

Palazuelos
Próximo al nuevo
complejo deportivo
solar de 400 m vallado.
ideal para su vivienda
unifamiliar.

Casco urbano
REVENGA
casa de 80 m en una planta
120.000 €. 20.000.000 pts

local en
Nueva Segovia
164 m. Diafano
amplias fachadas.
cualquier actividad
ocasión

Cabañas de Polendos
solar de 2000 m.
150.000 €.
25.000.000 pts

Urbanización
Parque Robledo
solar urbano para
construcción de pareado.
500 m. situación ideal.

Jpinmobiliaria.es

¿Quiere un piso con jardín o patio privado?

ESPIRDO
Venta de piso en construcción con muy buenas calidades, ascensor, garaje y trastero. Tiene un patio privado.
Ref.- P1168

SAN CRISTÓBAL DE SEGOVIA
Piso en venta de 1 dormitorio con jardín, para reformar. MUY ECONOMICO...
Ref.- P1298

SAN CRISTOBAL DE SEGOVIA
Piso exterior de 85 m2 divididos en 3 dormitorios con armarios empotrados, baño, aseo, cocina completamente amueblada con electrodomésticos, garaje, trastero y porche con jardín.
Ref.- P2107

SAN FRANCISCO
Formidable duplex de 175m con unas calidades de lujo, garaje, trastero, jardín y piscina.
PRECIOSO.
Ref.- P0835

San Francisco, 19
tlfno. 921 41 20 90
Triangulo inmobiliaria

MUNDO House inmobiliaria
www.mundohouse.com
C/CARRAL, 6
LA GRANJA
Tlf. 921470258

GRAN OCASIÓN

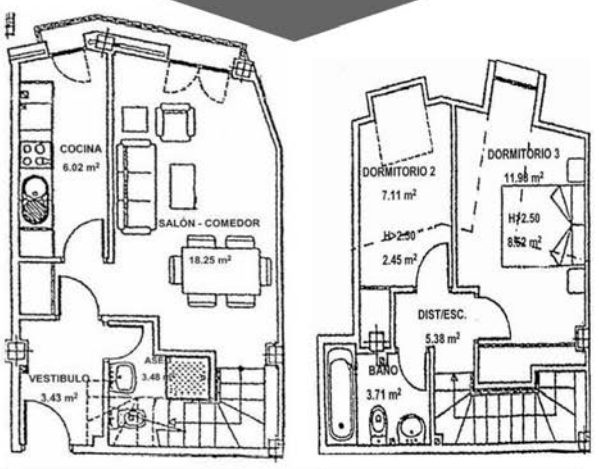

PISO EN CONSTRUCCIÓN EN HONTORIA
ENTREGA INMEDIATA, DÚPLEX DE
2 DORMITORIOS, 2 BAÑOS Y GARAJE
SOLO 154.183 €.- *IVA INCLUIDO*

OCASIÓN
LA GRANJA
2 DORMITORIOS,
87m².
CON GARAJE
PRECIO DE SALIDA
160.000 €.-
HAGA SU OFERTA

INFÓRMESE

ARCO
921471474

FINANCIA
caja segovia
EL 100%
ROBLEDO

Compre
uno de los 4
últimos pisos
de la 3ª Fase de
Robledo

OFERTA
15%
DE
DESCUENTO

RAMIREZ
CALIDAD
C/ Calandria, 8
SAN ILDEFONSO
www.arco-ramirez.com

MIGUEL TOVAR
IMT
API Nº 10329
Ezequiel González, 6
921 43 54 61
921 43 59 50

OPORTUNIDAD: SE VENDE APARTAMENTO EN BERNUY, CON GARAJE Y PATIO DE 15 m2. PRECIO MUY INTERESANTE

SE VENDE APARTAMENTO EN EL CASCO ANTIGUO, PARA REFORMAR, INTERESANTE PRECIO

SE VENDE PISO REFORMADO EN CONDE SEPULVEDA, DOS DORMITORIOS,BAÑO Y ASEO.

SE VENDE PISO PARA REFORMAR, EN CONDE SEPULVEDA, TRES DORMITORIOS, UN BAÑO, PRECIO IINTERESANTE

SE VENDEN PISOS DE 2 Y 3 DORMITORIOS, A ESTRENAR EN SEGOVIA, GASTOS INDIVIDUALES.

SE VENDE DUPLEX EN EL BARRIO DE SAN MILLAN, TRES DORMITORIOS, DOS BAÑOS Y UN ASEO, 175 m2, POCOS AÑOS DE CONSTRUCCION, GASTOS INDIVIDUALES

"PRÓXIMA ENTREGA DE APARTAMENTOS EN REVENGA, CON GARAJE, EXCELENTES CALIDADES".

MOHERCO
GRUPO INMOBILIARIO

VIVIENDAS QUE HACEN HOGAR
POR NUESTRA CALIDAD Y PRECIO

RODA DE ERESMA

CHALETS ADOSADOS
EN PARCELAS DE HASTA 300 M²
185 M² CONSTRUIDOS
4 DORMITORIOS. AMPLIO SALÓN DE 35 M²,
DOS BAÑOS COMPLETOS Y ASEO,
BUHARDILLA DIÁFANA DE 30 M²
GARAJE Y TRASTERO

DESDE 206.900 €

ENTREGA INMEDIATA 3ª FASE
ALQUILER CON OPCIÓN A COMPRA

OFICINA DE VENTAS: 647 71 43 74

SUDOKU

4				8	3	1	2	
		2	1					8
8	3		9		7	5	6	
	7		4	9			1	5
1		9						6
3	8			6			9	
	4	7	2		6		5	1
6					9	2		
	2	3	8	1				

Rellene las casillas en blanco de modo tal que cada fila, cada columna y cada cuadrado de 3x3 contengan todos los números del 1 al 9, pero sin repetir ninguno, tanto en las filas como en las columnas.

GRADO DIFICULTAD: MEDIO

SIETE DIFERENCIAS

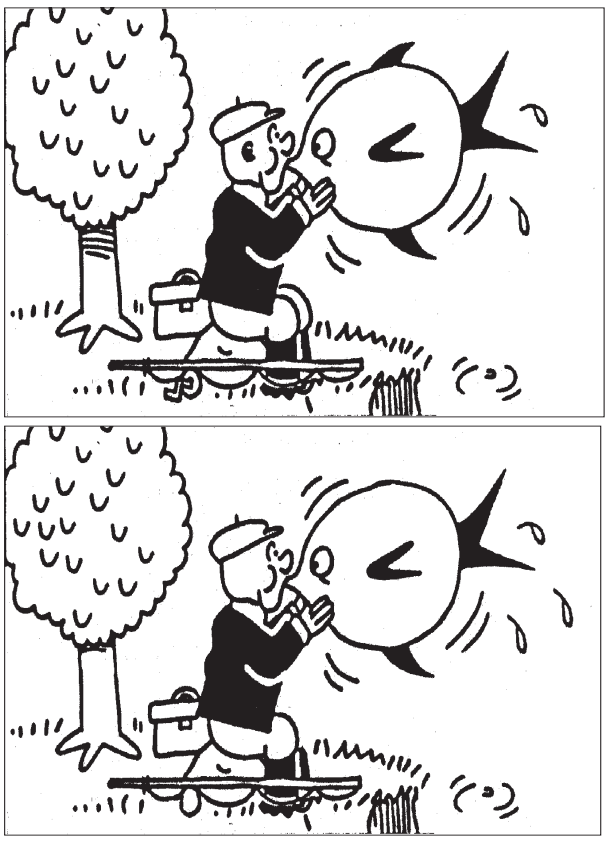

HORÓSCOPO

Aries 21 marzo a 19 abril .
Salud regular. Debe mostrarse más seguro de sí mismo, de lo contrario creará un clima de desconfianza en su hogar. Buen día para reafirmarse con su pareja.

TAURO 20 abril a 20 mayo.
Salud buena. Sus negocios, no está pasando por un buen momento, plantéese sustituir a alguien que participa en la dirección . Tranquilidad en el amor.

Géminis 21 mayo a 20 junio.
Salud buena. Hoy puede tener problemas con su jefe, no se muestre orgulloso con él, o de lo contrario podría quedarse sin trabajo. Amor normal.

CÁNCER 21 junio a 22 julio.
Hoy deberá mostrarse activo y dinámico para poder llevar a cabo ese proyecto que tanto ha esperado. En el terreno sentimental también mejorará.

LEO 23 julio a 22 agosto.
Si quiere adelgazar, no es buen momento para conseguirlo; ésta no es la estación ideal para perder peso. En el trabajo mejorará su situación. Amor pasajero.

VIRGO 23 agosto a 22 septiembre .
Problemas relacionados con el estómago. La jornada se presenta sin problemas; intente relajarse y disfrutar del día. Jornada emocionante en el amor.

LIBRA 23 septiembre a 22 octubre.
Salud excelente. El trabajo le aportará un aumento considerable de dinero de forma inesperada. En el terreno sentimental hoy no le acompañará la suerte.

ESCORPIO 23 octubre a 21 noviembre.
Posible afección de garganta. Laboralmente tendrá porblemas por delegar en quien no debe. Se sentirá distanciado de su pareja.

SAGITARIO 22 noviembre a 21 diciembre.
Salud mala. Si no se compromete a algo, no permita que luego le exijan ni le echen en cara nada. Jornada de emociones en el terreno del amor.

CAPRICORNIO 22 diciembre a 19 enero.
Salud regular. La jornada se presentará tranquila en cuanto a trabajo y amigos. Hoy resultará poco simpático a los demás.

ACUARIO 20 enero a 18 febrero.
Saludnormal. Aunque hoy no trabaje mucho, se sentirá cansado y agotado. Su pareja se dará cuenta y le ayudará, además sus objetivos conincidirán.

PISCIS 19 febrero a 20 marzo.
Salud regular. En lo profesional, la jornada no marchará nada bien, aunque rapidamente todo se normalizará. Jornada de conquistas en el amor.

JEROGLÍFICO

a b c d e f g h i j k l m n ñ o
p q r s u v w x y z

5005001

NOTA

¿ Me contarás tu secreto ?

DEDUCCIÓN DE PALABRAS

Cada una de las seis palabras de este juego lleva a su lado un número, que indica las letras que tiene en común con la palabra que debe deducir. Para orientación del lector se dan tres letras - en el orden que les corresponde - de la solución.

O	C	L	U	S	A	4
A	G	R	I	O	S	3
B	R	U	S	C	O	3
E	L	U	D	I	R	2
H	A	B	L	E	N	2
F	O	R	M	A	S	4
	L		M	O		

CRUCIGRAMA

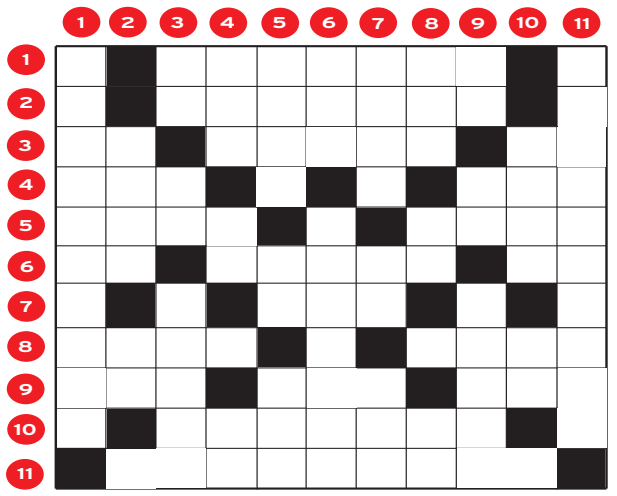

HORIZONTALES.- 1: Ciudad italiana.- 2: Masa de hielo.- 3: Letra repetida. Mezcla de varios ingredientes, que se hace para curtir las pieles. Letra repetida.- 4: Movimiento convulsivo. Número de identificación fiscal.- 5: Cierto pescado (Pl). Figurado, huida.- 6: Números romanos. Mamífero rumiante. Al revés, símbolo químico.- 7: Nombre de letra.- 8: Crasitud o gordura interior del cuerpo del animal. Caminad por un fluido cortándolo.- 9: Signo del Zodíaco. Elemento compositivo que, unido a uno o dos elementos, indica variación o variante de este último. Deseo de venganza.- 10: Segundo verticilo de las flores completas (Pl).- 11: Dinastía persa (Pl).

VERTICALES.- 1: Cada una de las cuatro cavidades del encéfalo en los vertebrados.- 2: Labor en hueco sobre metales preciosos. Al revés, preposición.- 3: Consonantes. Símbolo químico. Al revés, en informática, cambia de escala las magnitudes de un problema para acomodarlas al cálculo con ordenador.- 4: Cada una de las diversas tendencias de un partido. Nota musical. Símbolo químico.- 5: Anverso o reverso de una moneda o medalla. Nombre de letra. Nombre de varias aves parleras.- 6: Nombre de cierta ninfa. Paso de los Alpes.- 7: Margen del mar o río. Nombre de letra. Husmeé.- 8: Político chino. Nombre de letra. Preposición latina.- 9: Al revés, letra griega. Conjunción. Orujo de la uva.- 10: Instrumento músico. Sufijo de adjetivos y sustantivos.- 11: Sustancia química empleada en el tratamiento de diversas enfermedades infecciosas (Pl).

AUTODEFINIDO

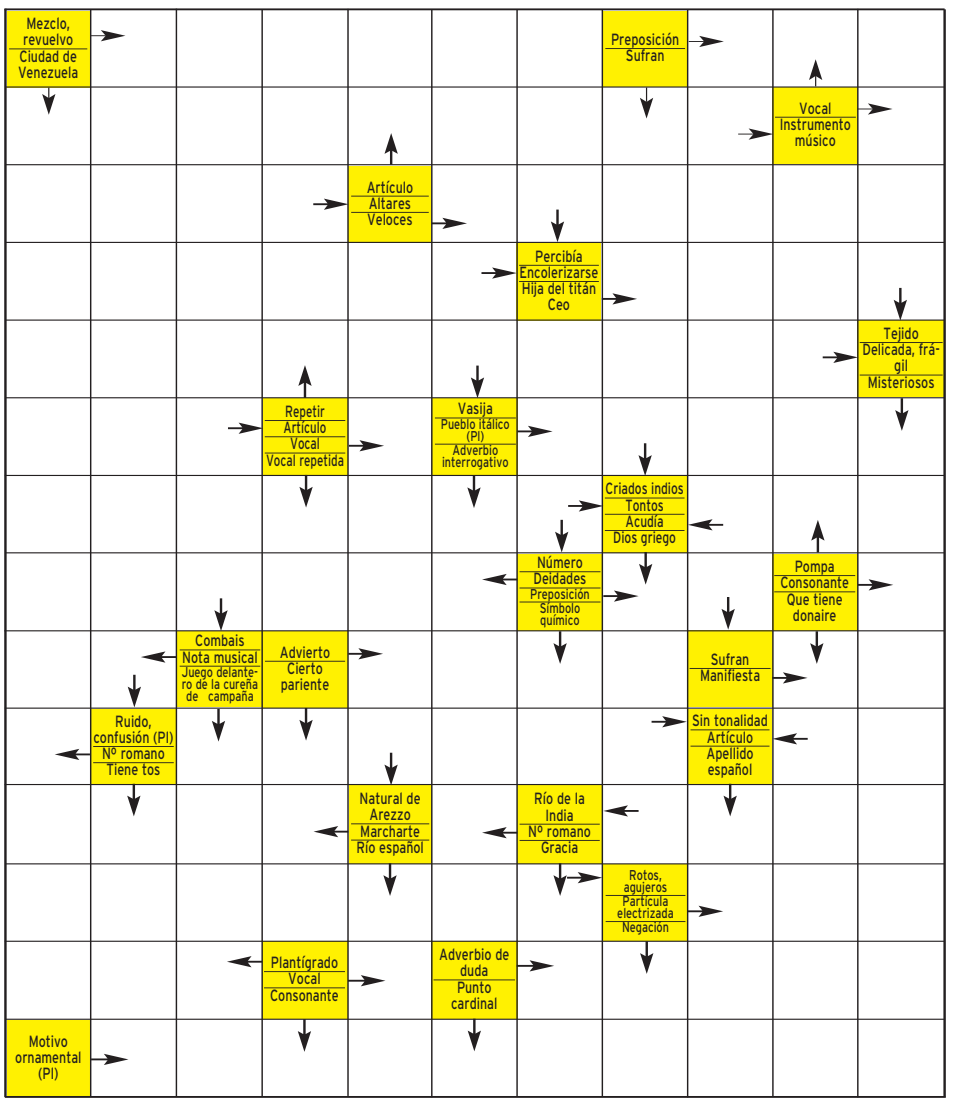

SOLUCIONES

SUDOKU

4	9	5	6	8	3	1	2	7
7	6	2	1	4	5	9	3	8
8	3	1	9	2	7	5	6	4
2	7	6	4	9	8	3	1	5
1	5	9	3	7	2	4	8	6
3	8	4	5	6	1	7	9	2
9	4	7	2	3	6	8	5	1
6	1	8	7	5	9	2	4	3
5	2	3	8	1	4	6	7	9

DEDUCCION

Aleta, árbol, gota, hojas, pierna, caña, oreja.

SIETE ERRORES

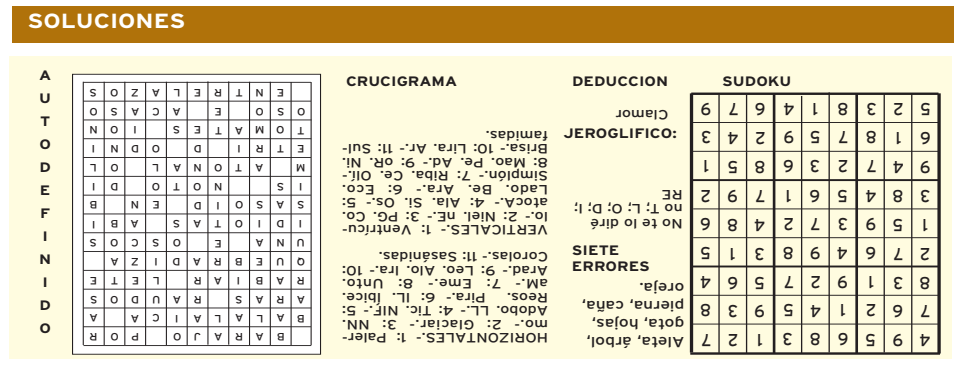

JEROGLIFICO:

Clamor

CRUCIGRAMA

HORIZONTALES.- 1: Paleromo.- 2: Glaciar.- 3: NN. Adobo. LL.- 4: Tic. NIF.- 5: Reos. Pira.- 6: IL. Ibice. aM.- 7: Eme.- 8: Unto. Arad.- 9: Leo. Alo. Ira.- 10: Corolas.- 11: Sasánidas.

VERTICALES.- 1: Ventrículo.- 2: Niel. nE.- 3: PG. Coatcá.- 4: Ala. Sl. Os.- 5: Lado. Be. Ara.- 6: Eco. Simplón.- 7: Riba. Ce. Oli.- 8: Mao. Pe. Ad.- 9: oR. Ni. Brisa.- 10: Lira. Ar.- 11: Sulfamidas.

AUTODEFINIDO

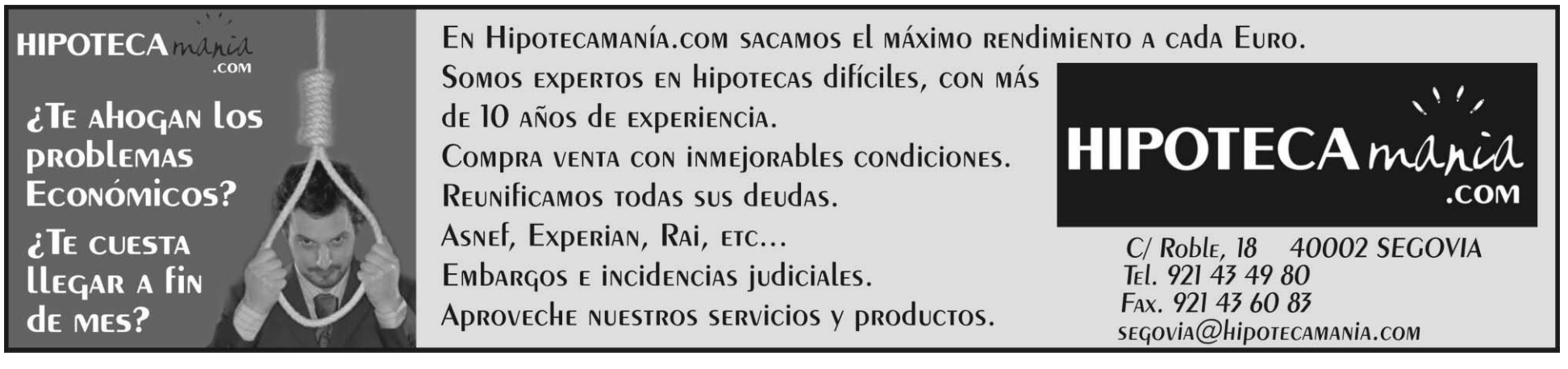

100.000 euros siguen en juego en 'Identity'

Antonio Garrido recibe a dos nuevos concursantes en *Identity*, el concurso que La Primera emite a las 22,00 horas y en el que los participantes se juegan la friolera cantidad de 100.000 euros. Para conseguirlos tendrán que relacionar correctamente a 12 extraños con sus curiosas identidades.

Berto es 'presentador accidental'.

Diego y Conde visitan 'Buenafuente...'

Gabino Diego y Patricia Conde son los invitados del programa de La Sexta *Buenafuente ha salido un momento* que, a partir de las 00,30 horas conduce Berto como *presentador accidental*. Los dos actores presentan la obra de teatro en la que son protagonistas, que lleva el título de *39 escalones*.

Lecciones para ser el mejor anfitrión

Antena 3 emite una semana más a las 20,15 horas el concurso *reality Ven a cenar conmigo,* que, en esta ocasión, se traslada a Barcelona en busca del mejor anfitrión. Cada concursante deberá organizar en su casa la mejor cena y ésta será evaluada por el resto de los contrincantes.

Cuatro revive la Guerra Fría con la serie 'The company'

La cadena ofrece esta producción americana en dos emisiones, una hoy y otra el próximo día 8, a las 22,15 horas, y sigue con su fuerte apuesta por introducir espacios extranjeros

• Producido por Ridley y Tony Scott, este drama narra la historia de tres jóvenes reclutados para el mundo del espionaje. Además, está nominado a seis premios Emmy.

Uno de los protagonistas pasea entre las ruinas de Berlín, asolada tras los bombardeos de la II Guerra Mundial.

SPC

Cuatro se sumerge de lleno, a partir de las 22,15 horas, en la Guerra Fría con el estreno de *The company*. La cadena, que emitirá esta miniserie en dos entregas (hoy y el 8 de septiembre, ambos días a la misma hora), continúa de este modo apostando por la producción extranjera de calidad.

Basada en la novela histórica del mismo nombre de Robert Littell, el espacio es un *thriller* de acción que rastrea las actividades de una CIA, sometida al fuego continuo del KGB a través de medio mundo, desde Moscú hasta Berlín, desde Budapest hasta Londres, desde Washington hasta Cuba.

Una de las claves de su éxito es su potente reparto, encabezado por Chris O'Donnell, Alfred Molina y Michael Keaton. Además, la fiel recreación de los lugares, así como su cuidada ambientación (los pasos en las zonas de ocupación en Berlín de los años 50 o los tanques soviéticos en las calles de Budapest en 1956, por ejemplo) son algunos de los aspectos más valorados por la crítica y el público en general. Todo ello se ha conseguido con un presupuesto que alcanza los 38 millones de dólares.

La serie, que cuenta con seis nominaciones a los Emmys, está producida por Ridley Scott y Tony Scott (*Numb3rs, Los pilares de la tierra* -miniserie que acaba de adquirir también la cadena privada).

La trama gira en torno a tres jóvenes idealistas amigos de la universidad que son reclutados para el mundo del espionaje: Jack McAuliffe (Chris O'Donnell) y Leo Kritzky (Alessandro Nivola) para la CIA y Yevgeny Tsipin (Rory Cochrane) para el KGB. Años después, se encuentran en bandos opuestos durante la Guerra Fría. A medida que profundizan en el juego del espionaje, algunos de estos agentes y dobles agentes son capaces de mantener la cabeza fría y de no implicarse personalmente. No es el caso de Jack, a quién el coste de vidas humanas le llega a afectar profundamente. Además, su lucha contra el amor que siente por una atractiva informadora enemiga se volverá cada vez más difícil.

|LOS PAYASOS DE LA TELE|
ARMANDO RODRÍGUEZ

El regreso

Han vuelto. O van volviendo. Se fueron hace un par de meses y han recargado las pilas, dispuestos a volver a ilustrar nuestra vida con sus sabios comentarios, gritos, apariciones, testimonios, sonrisas, voces y poses. Regresan los *titulares* de la televisión.

Me enteré en la cálida noche del sábado, buscando a un amigo en el bar: en la televisión había fútbol y en el fútbol estaba Montes, Andrés, gritando sus habituales bravatas, sus peculiares formas de entender la narración deportiva a gritos. Y entendí que esos gritos despertarían a los Buenafuentes, Campos, Grisos, Matías... Todos esos que hasta ayer estaban en una tumbona disfrutando del verano. Pero claro, la vida sigue... Y aquí están de nuevo.

El regreso de Andrés Montes también significa el regreso del fútbol de verdad después de mucho veneno de pretemporada. Este retorno está descafeinado. Porque durante tres meses de descanso hemos escuchado otras voces familiares contándonos deportes. Fútbol, sin ir más lejos, en una Eurocopa magnífica que nos trajo Cuatro; Juegos Olímpicos, igualmente magníficos, a través de Televisión Española... De repente, la irrupción de un Valencia-Mallorca supo a poco, por mucho que Montes lo intentara...

En este regreso, digo, de los primeros espadas, la cosa empieza fuerte. ¿Qué va a desayunar usted hoy? Yo se lo digo: PSOE. María Teresa Campos entrevistará a Zapatero en su debut en *La mirada crítica*; Susanna Griso tiene como invitado estelar de su *Espejo público* a Alfredo Pérez Rubalcaba; y Pepa Bueno, en *Los desayunos de TVE*, tendrá al presidente del Congreso, José Bono. ¡Toma golpe mediático de comienzos de curso!

VELUX, S.L.
MUEBLES DE COCINA Y BAÑO - ELECTRODOMÉSTICOS
*Monte la cocina **HOY** y empieza a pagar en **JUNIO***
Trav. San Rafael, 16 Telf y Fax: 921 44 00 25
exposegovia@mueblesvelux.com
Avda. Pablo Iglesias, 83 Local - 10 28.529 Rivas Vaciamadrid Madrid
Tel. 91 670 22 57 exporivas@mueblesvelux.com
DISEÑAMOS Y FABRICAMOS MOBILIARIO DE COCINA

LO **MEJOR** DEL DÍA

Llegan los 'castings' de 'Factor X' buscando nuevos talentos

Nuria Roca continúa al frente del programa, al que se suma esta temporada Edu Yanes como *X-Man*, un intrépido reportero. Jorge Flo, Eva Morales y Miqui Puig repiten como jueces y tendrán que valorar las condiciones artísticas de los participantes. CUATRO. 15,25 HORAS

'La Campos' debuta en 'La Mirada crítica' con Zapatero

En su primer programa, la periodista contará con la presencia del Presidente del Gobierno, José Luis Rodríguez Zapatero, que analizará en una amplia entrevista, en directo en el plató, los principales asuntos que afectan a la actualidad política. TELECINCO. 08,30 HORAS

Centro Residencial Doctor Barrios
■ Tercera Edad, Validos, Asistidos, Crónicos y Dependientes
■ Rehabilitación, Convalecencias y Postoperatorios
■ 122 plazas de máximo nivel asistencial
www.centrodoctorbarrios.es
921 48 92 01
Ortigosa del Monte (Segovia)

PROGRAMACIÓN

1 LA PRIMERA

06:00 Noticias 24 horas.
07:00 Telediario matinal
09:00 Los desayunos de TVE
10:15 Saber vivir. Lumbago y ciática por los excesos del verano.
11:30 Esta mañana. Programa presentado por Javier Gallego e Inmaculada Galván.
14:00 Informativo territorial
14:30 Corazón de verano. Con Anne Igartiburu.

15:00 Telediario 1
15:55 El tiempo
16:00 Amar en tiempos revueltos. Telenovela española ambientada en tiempos de la Guerra Civil y los primeros compases del régimen franquista. Con Ana Otero, Jesús Cabreo José Antonio Sayagues e Itziar Miranda.
17:15 Victoria
18:05 España directo. Con Pilar García Muñiz. Se encarga de recoger los principales sucesos que se producen en nuestra geografía.
20:00 Gente. Magacín sobre la crónica social presentado por María Avizanda.

21:00 Telediario 2. Presentado por Lorenzo Milá y María Escario.
21:55 El tiempo
22:00 Identity. Cada concursante, que viene acompañado por familiares y amigos que le ayudarán a la hora de tomar deicisiones, tendrá que identificar a 12 extraños con perfiles muy diferentes gracias a las primeras impresiones, y contará con la ayuda de tres expertos para cumplir de forma exitosa con su misión.
01:45 Telediario 3
02:00 TVE es música
02:30 Noticias 24 horas

2 LA 2

06:00 Teledeporte
07:00 Leonart. Hoy se hablará de los cánones de belleza a lo largo de la historia.
07:30 Los Lunnis. La serie. Además, este espacio infantil incluye los programas *10+2, Todo sobre animales*, Bob y sus amigos, Las tortugas ninja, *Oliver y Benji, Lola y Virginia, Berni olímpico* y *Nadja.*
13:00 Comecaminos

15:30 Saber y ganar. Concurso de preguntas presentado por Jordi Hurtado.
16:00 Vuelta Ciclista a España. Jaén-Córdoba, tercera etapa.
18:00 En construcción. Espacio pensado para los jóvenes con múltiples secciones. Se emite además un capítulo de la serie *Las chicas Gilmore (La gran noche)* y otro de *Blue Water High (episodio nº 39)*, además del espacio *Gomaespuminglish.*
19:15 La 2 Noticias Express. Actualidad.
20:00 Resumen de la Vuelta Ciclista a España

20:30 Pacific Blue. *Lazos de sangre.* Serie estadounidense en la que policías en bicicleta resuelven casos.
21:30 Sorteo de la Bonoloto.
21:35 La guerra en casa. *Tres es compañía.*
22:00 El cine de La 2. *Omagh.* Dirigida por Peter Leto (Ver más información en la sección *Las Películas*).
00:30 La 2 Noticias
00:45 El tiempo
00:50 Ley y orden: unidad de víctimas especiales
01:45 Conciertos de verano
03:15 TVE es música
04:15 Teledeporte

ANTENA 3

06:00 Las noticias de la mañana. Informativo.
09:00 Espejo público. Estreno de la nueva temporada de este magacín conducido por Susana Griso.
12:30 La ruleta de la suerte. Concurso presentado por Jorge Fernández.
14:00 Los Simpson. *De tal palo tal payaso* y *Especial Noche de Brujas II.*

15:00 Antena 3 Noticias 1. Informativo presentado por Pilar Galán
15:50 La previsión de las 4. Información meteorológica con Roberto Brasero.
16:00 Lalola. Serie.
17:00 Las tontas no van al cielo. Telenovela.
17:45 El método Gonzo. Con Fernando González, '*Gonzo*'.
19:00 Diario de verano. *Talkshow* diario que intenta solucionar los problemas de personas anónimas.
20:15 Ven a cenar conmigo Concurso en el que cinco aspirantes cocinarán y serán buenos anfitriones por ganar.

21:00 Antena 3 Noticias 2 Con Lourdes Maldonado. Incluye *La previsión de las 10.*
21:45 Impares. Serie.
22:30 Física o Química. Este el curso en el colegio Zurbarán en el que se desarrolla esta serie comienza como siempre, con el reencuentro con viejos amigos y la llegada de nuevas incorporaciones. Blanca, la nueva profesora de literatura, no empieza con muy buen pie en su primera clase.
00:30 Tal como éramos
02:30 Adivina quién gana esta noche. Concurso.
05:30 Sueños

cuatro

07:10 Pretty cure. Episodios 73 y 74.
07:55 Expediente Zack. *Bailando* y *¿Qué mosca le ha picado a Zack en Greenburg*?
08:50 Los Algos
09:10 Suerte por la mañana! Concurso.
10:10 Lea Parker. Serie.
11:15 Alerta Cobra. Tres capítulos: *El detective* y *Para siempre jamás I* y *II.*

14:25 Noticias Cuatro
15:25 Factor X. Ya han comenzado los castings para este programa que busca talentos.
16:40 Visto y oído. Magacín presentado por Raquel Sánchez Silva y Joaquín Prat Jr. Se trata de Historias insólitas, impactantes o divertidas. Se aborda la actualidad a través de ellas, contadas por sus protagonistas. Con una mirada personal, permiten conocer a aquellos que se convierten en noticia.
18:50 Password
19:50 Fifty fifty

20:57 Noticias Cuatro. *Incluye el sorteo de la ONCE.*
21:30 El hormiguero. Estreno de la nueva temporada del programa de Pablo Motos.
22:15 The company (1ª parte). Serie. Estreno. Con Michael Keaton, Chris O'Donnell y Alfred Molina.
01:10 Weeds. Se emiten dos capítulos de esta serie: *No puedes fallar con el oso*, y *Buga prestado.*
02:15 Cuatrosfera. Incluye las series *Alias* (*Un hombre de palabra*) y *Bleach* (ep. 4).
03:25 Marca y gana. Programa concurso.
05:40 Shopping. Televenta

5 TELECINCO

07:00 Informativos Telecinco Matinal. Con Daniel Gómez.
08:30 La mirada crítica. Con María Teresa Campos.
10:30 Tú si que vales
11:45 Decogarden
12:30 Bricomanía
13:15 Allá tú
14:00 Karlos Arguiñano en tu cocina. Reposición de sus mejores recetas.

15:00 Informativos Telecinco. La actualidad informativa de la mano de Marta Fernández.
15:30 Mujeres y hombres y viceversa. Presentado por Emma García.
17:00 Yo soy Bea. *Capítulo 525.* Be y Roberto se unen para desenmascarar al matrimonio Escobar y deciden plantarse frente a su casa para tomar fotos que sirvan como prueba.
18:00 Está pasando. Con Lucía Riaño y Alberto Herrera.
20:15 Pasapalabra. Concurso presentado por Christian Gálvez

20:55 Informativos Telecinco. Toda la información diaria presentada por Yolanda Benítez.
21:30 Camera café. Espacio de humor ambientado en una oficina en la que los trabajadores viven diversas situaciones, cada una más cómica que la anterior.
22:15 C.S.I Las Vegas. Serie. *La llorosa Willows* y *Helados* (reposiciones).
00:15 C.S.I Miami. Serie. *Desde la tumba* (reposición)
01:15 C.S.I New York
02:15 Noche de suerte
03:15 Infocomerciales
06:15 Fusión sonora

6 LA SEXTA

06:55 Turno de guardia.
07:35 Todo el mundo quiere a Raymond
07:55 El rey de Queens
08:30 Teletienda
09:00 Despierta y gana
10:00 Cocina con Bruno Oteiza. *Programa de cocina.*
10:25 Rebelde. Se emiten tres capítulos.
12:55 Crímenes imperfectos

14:20 La Sexta Noticias. Actualidad informativa.
14:55 Padre de familia. *Peter Griffin, esposo, padre...*
15:25 Sé lo que hicisteis... Patricia Conde, Ángel Martín y sus colaboradores analizan los continuos desastres periodísticos que se cometen en los diferentes espacios televisivos dedicados a la prensa del corazón, siempre con mucho humor.
17:05 La tira. Doble capítulo.
18:05 Caso abierto. Serie. *Mira otra vez.*
19:00 JAG: Alerta roja. Dos capítulos: *Lamentos de guerra* y *La gran evasión.*

20:55 La Sexta Noticias.
21:30 El muro infernal
22:15 Cine. *Blade,* dirigida por Stephen Norrigton. Estados Unidos, 1998. Con las interpretaciones de Wesley Snipes, Stephen Dorff y Kris Kristofferson. Con los vampiros como protagonistas, esta película está basada en un comic de la Marvel de los años 70. Una auténtica orgía de sangre, acción y fantasía. (ver *Las películas*).
00:35 Buenafuente ha salido un momento
01:55 Entourage. *El sistema.*
02:30 Ganas de ganar
06:00 Lo mejor de laSexta

4 CANAL4

08:00 Información bursátil
10:00 Programación local
12:00 Luz María. Telenovela. Una muchacha de campo, ingenua y pobre, se ve obligada a viajar a la ciudad.
13:00 Cañadas reales. Reportaje acerca de estas rutas para el ganado.
13:30 Ruta de los dinosaurios. Reportaje.
14:00 Actualidad Segovia

14:30 Canal 4 Noticias 1. Informativo presentado por Antonio Renedo que incluye noticias deportivas y meteorológicas.
15:00 Actualidad Segovia
15:30 Canal 4 Noticias 1. Informativo.
16:00 La ruta de la rosa de oro. *Fanthagiro.* Las aventuras de Fanthagiro, una princesa que busca su propio destino
19:00 Luz María. Telenovela protagonizada por la bella colombiana Angie Cepeda y por el actor peruano Christian Meier.
19:55 Actualidad Segovia

20:30 Canal 4 Noticias 2. Resumen de las noticias más importantes, haciendo especial mención a las acontecidas en Castilla y León. Presentado por Alejandra Abad. Incluye además la información meteorológica.
21:00 Actualidad Segovia
21:30 Canal 4 Noticias 2. Noticias regionales, nacionales, internacionales y deportivas.
22:00 Mas Madera
00:00 Redifusión Actualidad Segovia
00:35 Redifusión Mas Madera
02:35 Redifusión programación regional

10:15

Saber vivir
La zona lumbar es un punto clave de nuestra anatomía y es bueno saber aliviar sus dolencias.

21:35

La guerra en casa
Una amiga de la universidad visita a Vicky y Dave está asustado por lo que le pueda contar.

16:00

Lalola
Victoria cree que está embarazada, pero prefiere ocultárselo a Gustavo por el momento.

01:10

Weeds
Esta irreverente serie cuenta con tres nominaciones a los Globos de Oro 2007.

13:15

Allá tú
El azar vueve a jugar malas pasadas en el programa conducido por Jesús Vázquez.

21:30

El muro infernal
Los concursantes tendrán que adoptar complicadas posturas para poder atravesar el muro.

19:55

Actualidad local
La última hora de las noticias de la ciudad y provincia. Con información meteorológica y deportiva.

YA ESTAMOS DE VUELTA
Abierta Matrícula curso 08-09
Ballet Danza
Gimnasio Mario Muniesa
Infórmate
CALLE DE SAN ROQUE
cerca estación autobuses
Tel 921 43 30 22

BUTACA DE CINE

★★	Los Ángeles de Charlie	15:35	ONO/MGM
★★★	Omagh	22:00	La 2
★★	Blade	22:15	La Sexta
★★	Superman returns	22:00	Canal +
★★★	Gangs en New York	23:10	ONO/CALLE 13

● Mala ★ Regular ★★ Interesante ★★★ Buena ★★★★ Muy Buena

BUTACA DEPORTIVA

Automovilismo. Rally de Nueva Zelanda	15:00	Teledeporte
Ciclismo. Vuelta a España.	16:00	La 2
Tenis. US Open	17:00	Canal + (Dial 9)
Fútbol. Eurogoles Magazine	17:30	Eurosport
Fútbol. Premier League	22:15	Teledeporte

necesitamos tu Sangre

Vente a donar
HERMANDAD DE DONANTES DE SANGRE DE SEGOVIA
HOSPITAL POLICLÍNICO
Calle Fernán García nº 1 (Segovia)
921 46 14 39

TELEMADRID

07:00 Destino Europa.
07:45 Bric jardín.
08:45 Se ha escrito un crimen III. *Retrato de un difunto.*
09:30 Buenos días, Madrid. Con Begoña Tormo y Jota Abril. Incluye el tiempo.
11:30 Animalia
12:05 Xena I: La princesa guerrera. *Pecados del pasado* y *Un mal necesario.*
13:00 Documental

14:00 Telenoticias. Con Víctor Arribas y María Pelayo.
15:00 Deportes. Con Siro López y Javier Callejo.
15:25 El tiempo
15:30 Cifras y letras
16:00 Cine western. *Rumbo al oeste.* EEUU, 1954. Con Phil Carey, Donna Reed y Robert Francis. Un joven recién alistado en el ejército se ve obligado a contravenir órdenes.
17:35 Madrid directo. Reportajes de la Comunidad madrileña, presentado por Marta Landín.
18:45 Walker Texas ranger VI. *Compañeros de armas* y *Ángeles poderosos.*

20:30 Telenoticias. Con Mercedes Landete y Julio Somoano.
21:15 Deportes. Espacio presentado por Beatriz Pino.
21:25 El tiempo
21:30 Madrileños por el mundo. *Gabón.*
22:05 Día del espectador. *Species.*
00:20 Diario de la noche
00:50 Las noches blancas
02:10 Documental
03:00 En buena compañía
03:25 Cazador de palabras
03:55 Un lugar extraño. *De Madrid al cielo* y *Los nuevos.*
04:20 Madrid desde el aire
05:15 Madrid directo (R)
06:15 Diario de la noche (R)

TELESEGOVIA

9:00 Tina en la ciudad de los cuentos
10:00 La Semana en Segovia
10:30 Documental turismo
11:15 Telenovela Isabela
12:15 Telenovela Isabela
13:15 Esta es mi gente
13:45 Cocina Pedro Subijana
14:00 Telenoticias Segovia
14:30 Telenoticias C. y León
15:00 Telenoticias Segovia
15:30 Telenoticias C. y León
16:00 Cine:
18:10 Lo que callamos las mujeres
19:15 Teleserie 20:00 Telenoticias Segovia
20:30 Telenoticias Castilla y León
21:05 Pildora informativa
21:10 Plaza Mayor Especial fiestas pueblos de la provincia
22:10 Pildora informativa
23:30 Telenoticias Segovia

POPULAR TV

08:00 Dibujos animados
10:00 Despierta tu suerte
11:00 La noche de Cuca García Vinuesa
12:00 El Angelus
12:05 Santa Misa
13:00 Valorar el cine
13:34 Juanita la soltera
14:30 Noticias 1
15:00 Kikiriki
16:00 Fama
17:00 ¿ Y tu de que vas ?
19:30 La Casa de la pradera
20:30 Noticias 2
21:15 Popular TV Segovia
22:00 Cine de verano
23:02 Noticias 3
00:40 Popular Tv Segovia
01:21 Documentales Oficios

** Los horarios y contenidos de las diferentes cadenas de televisión podrían sufrir modificaciones -ajenas a nuestra responsabilidad- debido a los cambios de programación de última hora.*

HUMOR DIARIO

TELECINCO 21:30
CAMERA CAFÉ

La cuarta temporada de esta serie arranca con novedades importantes

La serie de Telecinco *Camera Café* estrena su cuarta temporada, y la audiencia no se cansa de ella: Jesús Quesada (Arturo Valls) saldrá una noche de marcha y, sin saber por qué, despertará con la obligación de portar la antorcha olímpica durante una semana; en otro de los episodios, el jefe de Ventas capturará a Bin Laden en el transcurso de un altercado de tráfico. El siempre malhumorado Antúnez (Luis Varela) será trasladado a un psiquiátrico a petición de sus subordinados cuando comience a contar las vicisitudes de sus reuniones de trabajo con Bush, el Papa o la Reina de Inglaterra.

CUATRO 21:30
EL HORMIGUERO

Sardá, invitado de lujo para la nueva edición

Las noches de Cuatro recuperan la ilusión a partir del lunes. Al menos, ésa es la intención de todo el equipo de *El hormiguero*, que vuelve a la cadena para «divertirnos en serio» de lunes a jueves a partir de las 21,30h. Tras el descanso estival, el equipo aparece más activo e ingenioso que nunca. Las carcajadas están aseguradas para toda la familia con el humor, la perspicacia y el desparpajo de Pablo Motos y todo su equipo. Ellos harán posible que la información y la diversión estén cada día al alcance de todos. En este primer programa, Javier Sardá será el invitado de honor.

LAS PELÍCULAS DE HOY

● Mala ★ Regular ★★ Interesante ★★★ Buena ★★★★ Muy Buena

LA 2 22:00
OMAGH
★★★

Falso documental para una gran tragedia

Género: Documental-drama. Reino Unido, 2004. **Dirección:** Pete Travis. **Intérpretes:** Brenda Fricker, Michele Forbes, Gerard McSorley. 102 minutos.

El falso documental gusta a muchos que intentan hacerse una idea de lo que realmente pasó en un hecho importante que, por lo general, suele ser una tragedia (en este caso, un atentado del IRA). La fórmula no funcionó muy bien en taquilla con este filme, aunque la crítica la recibió muy bien. Años después, *United 93* cosechó un enorme éxito.

DIGITAL + 22:00
SUPERMAN RETURNS
★★

El nuevo Superman no puede con Reeve

Género: Acción. EEUU, 2006. **Dirección:** Bryan Singer. **Intérpretes:** Brandon Routh, Kevin Spacey, Kate Bosworth. 120 m.

Cualquier tiempo pasado fue mejor. Este dicho sería perfectamente aplicable para este filme que intenta competir, con toda la fuerza de unos efectos especiales increíbles, con el Superman *auténtico* (*nacido* en 1978), el de Chritopher Reeve. Eso sí, el *malvado* Kevin Spacey no le anda a la zaga al Geene Hackman de la versión anterior.

LASEXTA 22:15
BLADE
★★

Los vampiros de ahora son más 'duros'

Género: Terror-acción. EEUU, 1998. **Dirección:** Stephen Norrington. **Intérpretes:** Wesley Snipes, Stephen Dorff, Kris Kristofferson. 104 minutos.

El cómic es la gran fuente desde la que se nutre el cine de hoy en día. Blade no podía ser una excepción, y por eso tuvo su secuela. Una mujer negra embarazada es mordida por un vampiro y su hijo heredará algunas de las necesidades vitales de estos seres terroríficos. Aun así, aunque sean sus *hermanos*, lucha contra ellos para defender a los humanos.

Roca

CALVO & MUNAR
DESDE 1902
C/Guadarrama, 21. Pol. Ind. 'El Cerro'. 40006 SEGOVIA • Telfs. 921 41 24 11 / 921 413602 • Fax 921 41 36 00 • www.calvoymunar.com

EL ADELANTADO DE SEGOVIA

Edita: El Adelantado de Segovia S.L. **Depósito Legal:** SG. 1958

• **Redacción, Administración y Publicidad:** Calle Morillo, 7 (Junto al Jardín Botánico) 40002 Segovia • Teléfono: 921 43 72 61 • Fax: 921 44 24 32
• Correo electrónico redacción: redaccion@eladelantado.com
• Correo electrónico publicidad: publicidad@eladelantado.com
• **Redacción en Cuéllar**: Alea Comunicación • Plaza de Santo Tomé, 8 - 1º 40200 Cuéllar • Teléfono y fax: 921 14 02 10 • Correo electrónico: info@aleacomunicacion.es
Teléfono de Atención al Lector: 902 116 813
Prohibida toda reproducción a los efectos del Artículo 32, 1, párrafo segundo, LPI

José Félix Pastor y Marisa San Ignacio conocen las pecualiaridades de cada fiesta que recorren, y donde se les espera para degustar el dulce más tipico de España./ F. DESCALZO

Endulzando miles de **fiestas**

La churrería de José Félix Pastor y Marisa San Ignacio lleva varios años presente en las celebraciones patronales para elaborar artesanalmente sus típicos churros con chocolate

Si alguien puede presumir de conocer las fiestas segovianas de verdad es quien trabaja en ellas. Si además recorre las variadas y numerosas celebraciones que se suceden a lo largo del verano, puede ser considerado licenciado en esta especialidad. Quien mejor ganado tiene el título es el matrimonio formado por José Félix Pastor y Marisa San Ignacio, que llevan décadas recorriendo con su churrería ambulante toda la geografía segoviana durante todo el calendario festivo.

Desde que la crisis de la fabricación de trillos obligara a muchos cantalejanos a buscar otras formas de vida, y José Félix Pastor tuviera que emigrar a Madrid con 16 años, los churros han formado una importante parte de su vida. En la capital de España aprendió a elaborar la masa, a dar el toque preciso a la manga repostera, y a manejar la sartén para conseguir un churro crujiente y sabroso que se ha convertido en el dulce de España por excelencia y uno de los desayunos más clásicos.

Para ayudar a ganar tiempo de desayuno a los madrugadores que asisten a los encierros, o para que los trasnochadores repongan fuerzas, el trabajo de 'El Churrero' es imprescindible en cualquier fiesta. Pero además la calidad de su chocolate y sus, junto con la amabilidad tras el mostrador, les ha permitido ganarse una fama que da prestigio a las celebraciones.

*La **crisis** de los **trillos** obligó a buscar un **trabajo** que se ha tornado en un sacrificado pero satisfactorio modo de **vida***

Marisa y José Félix reconocen que las nuevas tendencias dietéticas no ayudan a su negocio, pero saben bien que resulta mucho más saludable un chocolate con churros que cualquier bebida alcohólica. Y adaptándose a los nuevos tiempos, su churrería también atiende a los jóvenes que les solicitan patatas fritas con ketchup como tentempié nocturno.

Pero si evolucionan los gustos, también ha cambiado la forma de trabajo. Esta familia, co n tres hijos que también ayudan, ya no necesita un día entero para montar y trasladar el puesto de hace años. Una fuerte inversión les permitió comprar un remolque automático. "Sigue siendo necesario madrugar y trasnochar", aseguran estos sacrificados trabajadores.

Pero hay cosas que se mantienen invariables: el espíritu festivo que conlleva el cartel de la churrería, la satisfacción que da un agradable servicio, o la energía que aporta un reconfortante chocolate con churros.

LA ÚLTIMA

EMILIO MONTERO HERRERO

Estilo veraniego

Por más que las marcas pesen y den status, la verdad es que el verano es ideal para ponerse lo que nos venga en ganas. Todo vale, aunque como se suele decir, hay cosas que están de más y otras que están de menos. Lo cierto es que ya sea por comodidad o por el anonimato que da el estar fuera, en verano la gente se relaja en cuestiones de vestimenta. Esta lista es un homenaje a esas prendas que sobreviven, agosto tras agosto, a los dictados de la moda y siguen invadiendo playas y chiringuitos.1.- Las sandalias con calcetines. De origen anglosajón, están en el top de las combinaciones contra natura. 2.- La camiseta con la inscripción: "He estado en… y me he acordado de ti". Un delicatessen de los souvenirs que vale tanto para Londres como para Sepúlveda. 3.- Los pantalones piratas o bermuda tobillera. Si los llevas, los camareros se empeñan en hablarte en francés. 4.- El chándal de tactel. Un clásico ochenteno que nunca morirá. El más elegante es el verde quirófano con detalles en fucsia. Ideal para ir a comprar el pan. 5.- La camiseta masculina de rejilla. Las de color blanco son las que contrastan mejor con el vello que se cuela por los agujeros. 6.- Los sujetadores con tirantes transparentes, especialmente lucidos con los escotes de balconcillo. Y por último, la riñonera. El complemento que acabó con la mariconera. La prueba palpable de que estilo y comodidad no están reñidos. Combina espacialmente bien con chándal, bermuda y bañador. Eso sí, con pantalón de pinzas viste más la riñonera de piel de Ubrique.

Ojo, yo creo que cada cual debe vestir como quiera, Me da igual que sean de aquí, de allí o del más allá, pero también creo que el sentido de la "estética" es algo que no se debe perder.